דבר

ההסתדרות הכללית של העובדים בארץ ישראל
שתן מפלגי ארץ ישראל
מיסדו ועורכו הראשון בן־גוריון דל
מאוחדים לדרוב

יום ד׳, כ״ה בתמוז תשל״ג, 25 ביולי 1973 • גליון 14740 • השנה הארבעים ותשע

היום 12 עמודים • וכן מוסף התעשיה הקיבוצית • המחיר 65 אגורות

היום ב„דבר״:

- שיקום במקום צדקה / דני צדקוני
- זוטרגייט וניקסון / גיתה קראפט
- מבצע שלא עלה יפה / אברהם קושניר
- מי יהיה מנהל הטלוויזיה / טוביה מנדלסון
- אין יסוד לתחזיות / יהושע תדמור
- האם יוסיף הדולר ליפול / פאול פליגל
- לילות חמים ביפו העתיקה / דנקה הרניש
- עכשיו / עמ׳ 9
- מדריך לבידור. ביקורת ספר וקולנוע / עמ׳ 11

מזג האוויר

סמפרטרה הכמסימום החזויות: ירושלים — 33, תל־אביב — 30, חיפה — 30, עפולה — 35, נצרת — 33, נהריה — 30, לד — 34, באר־שבע — 36, אילת — 42, מפרץ שלמה — 41, רמת הגולן — 31, הר שומרון — 32, עזה — 30, יריחו — 41.

האריה שבחבורה
פיג׳ו
איכות־בטיחות
שרות
PEUGEOT

...גת ארגוני המחבלים:

...יפת המטוס — „פגיעה ...אבק הפלשתינאי״

...עים כי לא קיים ארגון המכונה „בני האדמה הכבושה״

חיילים בנמל התעופה לוד היו בכוננות במשך כל שעות הלילה

...מר „דבר״ ...יינים עדכים

ארגוני המחבלים ...אמש בתום ישיבה ...הדיעה, שבה היא מתי... ...ל קשר לחטיפת הי... ...אני המצחירה, כי הי... ...ציעה כמאבק הפלש... ...שמם הטוב של המח... ...קפיתם על גישה הי...

...מצהירה, כי ארגון בשם ...ה הכבושה״ איננו כלל ...מיכך נתבקשו שירותי ...של המחבלים לבדוק ...ודעים שעמדו מאחורי ...ת היו כביכולים.

...הצהיר חבר מועצת ה... ...לוב וצוללת חבדיי. כי ...זה קשר לפרשת ההסי... ...הדישותה למטוס לנחות ...רצון להציל את חיי ה... ...כה איש החוטפים ל... ...ה„אבר״ בארור. הוא ...ארשת החטיפה משקפת ...ארגון־דאליסטית״ ו... ...שתתפו בה גם לא ער... ...חד עם זאת הדגיש, כי

...מכה שקרה ביטא את סבל הצם ...הפלשתינאי שנגזלה אדמתו והוא ...מנסה לעורר את תשומת לב ה... ...עולם״. הוא קרא לנוסעים היפא... ...נים לגלות הבנה למאבק המלש... ...תינאי הדגיש, כי גם לחוטפים ...לא היתה כל כוונה לפגוע ביפאנ...

חטיפות חריפה

גילוי־הדעת של המחבלים מו... ...שב להסתייגות. החריפה ביותר, ...שהשמיעו אי־פעם כלפי מעשה ...של טירור אחרי. בהודעה נאמר, ...כי לא היתה הצדקה לפעולה זו ...הדגיש. אל תתרגשו של חוטף ...פיס. שגרמו סבל רב לנוסעים ר... ...נהגו בהם באופן בלתי־אנושי. גר... ...גדת את עקרונות הנהגת המחב... ...לים. ההודעה מוצגת, כי המחב... ...לים „על אף מעשה הטבח נגד ...העם הפלשתינאי״ מתנגדים בכל... ...לים האנושיים הנהוגים אצלם ר... ...נהרים מלהיגרר אחרי שעלות

יצירות אמנות אבדו במטוס

לונדון, (עסט״א). — אחד הנוסעים במטוס היפאני ה... חטוף היה סוחר אמנות, יפא... ני שהוביל עמו באותו מטוס יצירות אמנות יפאניות חשו... בות שקנה במכירה פומבית אצל „סותבי״ בלונדון.

ה„ב.בי.סי.״ הוסיף, כי יצי... רות אלה שערכן נאמד ב־ 150.000 ליש״ש, אבדו כולן ב־ תאונת־הטמוס.

המטוס היה מבוטח בחברות ביטוח בריטיות בסכום של 20.5 מיליון ליש״ש הבריטות ...ה כיסה את כל הסיכונים לרבות חטיפות. חברת „לויד׳ס״, האחראית לשלושת רבעי הביטוח הזה, תפסיד 15 מיליון ליש״ש.

...פוסה מה שאירע למטוס היפאני. ...ההודעה בדיעבד, כאבור, כי יש ...לראות בחטיפה פגיעה במאבק ה... ...פלשתינאי והוסחת דעת־הקהל ה... ...עולמית ממבנו ולפיכך תיערך חקי... ...רה.

גם ארגוני המחבלים וגם הפב... ...ח״ג הלובי לא אמרו דבר לגבי ...גורל החוטפים. חברי שדיבר לפי... ...ני הנוסעים בטלון „בדיוק ב... ...בנאבר הסתפק רק בהכחשת כל ...קשר לחוטפים, אך מדבריו השת... ...מע לכאורה שלא תיענה בקשה ...יפאן להסגירם. אם כי לא אמר ...כך במפורש.

יש לציין, שחטיפת המטוס ה... ...יפאני נחנה אתמול בקאהיר ב... ...יחסי בין יאסר ערפאת לבין ה... ...נשיא המצרי גמאל עבדאל. ...הטיחה נערכה לאחר שערפאת ...ביקר אצל הבדידים הפלסתינאיים ...באיחוד תעלת סואץ. הנשיא הר... ...עלה גם בפגישה בין מנהיג הכח... ...לים בלבנון פארוק אל־קאדומי ...ובין נציגי ממשלת לבנון.

„לה מונד״: צרפת תספק מטוסי מיראז׳ לסעודיה

פאריס, (עסט״א). — „לה־מונד״ מפר אתמול, כי צרפת עומדת בפני חתימת חו... זה עם סעודיה למכירת 38 ...מטוסי „מיראז׳־ב״.

דגם זה מתואר צל־ידי היצרן ...כמטוס מודרני לחדירה עמוקה. ...לפי „לה־מונד״ תתחיל אספקת ...המטוסים כבר בראשית השנה ה... ...באה.

העתון מציין, כי צרפת זכתה ...בחוזה על אף תחרות חריפה מ־ צד שתי חברות אמריקאיות. ה... ...מיצרות את מטוס ה„מאנטום״ ו... ...את המטוס „פ־5״. ואשר ניסו ל... ...סלק את צרפת מן השוק״.

עוד כותב העתון, כי ישראל ...קראה למשלה האמריקאית שלא ...לכבר מטוסי „פאנטום״ לטעו... ...דיה. אולם וואשינגטון החליטה ...לדחות את האסתייגות הישראלית. ...אי לכך תקנה סעודיה גם מטוסי ...„פאנטום״ לאחר שכבר קיבלה 60. ...ממטוסי „פ־5״.

העתון מוסר, כי משלחת צבאית ...סעודית נמצאת עתה בפאריס.

איגוד הטייסים הבריטיים:

להחרים כל מדינה המעניקה מיקלט לחוטפי מטוסים

מאת שלמה גינוסר, כתב „דבר״ בבריטניה

לונדון, (מיוחד ל„דבר״). — איגוד הטייסים הבריטיים, באלפיא, חזר ותבע אתמול מכל הממשלות להחרים כל מדינה המעניקה מקלט ל־ חוטפי מטוסים או משתפת פעולה עמם.

דובר באליא, גורדון הארלי, הטעים שזהי הדרך להגיעה גור־ מים ממלכתיים משיתוף פעולה עם חוטפי מטוסים. הארלי אבר עוד, שהתפתחויות בימים האחרונים הוכיחו שהאיום בהטלת חרם ובהפ־ לה סאנקציות על משתפי־פעולה עם פיראטים אוויריים אינו עובד ללא תשומת־לב. בכך רמז בציב ה־ טייסים הבריטיים לכך שמדינות ערביות סירבו בתוקף להעניק הי־ תר גתיתה למטוס היפאני לאחר שנחטף בידי מחבלים ערביים ר־ יאצ׳ים.

הארלי הוסיף, כי אפילו אם אין המחבלים מתכוונים לנקוט באמצ־ עים אלימים נגד הנוסעים, הרי הפ־ כבה הבדלה הנשקפת לנוסעים היא בשל עיוותים הנובעת של הסיי־ טים ואנשי הצוות.

באיגוד הטייסים הבריטיים נצ־ פה חישוב, שלפי הסתבר שטייסי המטוס היפאני „אבבה״, בי־ פשלטת אותו ארוכה מאז נחטף הי־ טוס ועד לנחיתתו בבנגאזי, תקו־ פה השוהה כמעט לחודשיים של עבודת צוות־אויר בתנאים רגילים.

38 ניספו בהתרסק מטוס בארה״ב

סנט לואיס (ע״ץ). — 38 אנ־ שים נהרגו כאשר אוניר אשר אירע שלשום לא הרי חק מכנס לואיס, מיסורי, שבארה״ב.

מטוס דו־מנועי של חברת הת־ עופה האמריקאית „אוזרק אייר־ לינס״ ובו 42 נוסעים ושלושה אנ־ שי צוות, התרסק באזור מערבי ...חיר בעת שניסה לנחות בנמל התעופה. שבעה אנשים ניצלו.

מועצת הבטחון דחתה דיוניה על המזה״ת — להיום

צפוי ויטו אמריקאי על הצעת ההחלטה הפרו־מצרית אם לא יחולו בה שינויים מהותיים

מאת ישראל לנדרס, כתב „דבר״ בארה״ב

וואשינגטון, (מיוחד ל„דבר״). מועצת הבטחון, שעמדה ל־ תתכנס אמש, דחתה את דיוניה להיום, כאשר ברור מראש כי יוטל וטו אמריקי אי על הצעת ההחלטה הפ־ רו־מצרית (ראה בנפרד) אם לא יחולו בה שינויים מהו־ תיים במהלך הדיונים.

על אף מאמצי השכנוע של אר־ ה״ב וישראל מאחורי הקלעים, הצ־ פרמו אמש נציגי צרפת, בריטניה, אוסטרליה ואוסטרליה אל חזונה הס־ דיבות „הבלתי מזדהות״ והפורר ערביות, החתומות בהצעת ההחל־ טה המדשה. המבקשת לשנות את ...ה ...אמרה, כי הסמרפותם להצעה הפרו־ ערבית סתומה עדיין אישור של ממשלותיהם. על כל פנים נראה, שמצרים החליטה להגדיף קו קשוח בהצעת הבטחון, כדי לחמתיים את ...בחזון של ארה״ב וישראל.

ארה״ב ניסתה תחילה להביא ל־ ...ויכוך להצעה הפרו מצרית צלי־ ידי הכנת סיומה מתונה יותר מתוך ...תקוה שהחכה בהסכמה כללית. ...תקוה זו במזבח משום שמצרים ...היתה מוכנה להסתכן בוטו אמרי־ קאי.

...הדרכה בנגים יודעי דבר היא ...כי הוקא הוטו האמריקאי הצפוי ...יוכל לאשר בשלב מאוחר יותר ...את ביקורו של מזכיר או״ם ד־ר ...ואלדהיים במזרח התיכון. כיוון ...שאין הבטחה על הדעת שישראל ...תהיה מוכנה לנהל שיחות עם נציג ...כל אום על בסיס החלטה חדשה ...נגון ז שישאל מצרים ותומכיה. ...אמנם ההצעה ואחרת ומאשרת ב־ ...רישא את החלטה 242 אבל, למרי־ ...שה, כוללת הרא מספר סעיפים ...מחותיים בהחלטה הקודמת: הבעת ...לגיטמה כוללת על ידי ציווה הא ...הדדיה לכלה שטחים; הכנת תכר־ ...נה ב־בריסלס, ואר־גבי הדרש הדי־ ...מיבות ישראלית לעמדי כל סיפי ...לפני תחילת מ״מ עם מצרים; זר ...הדגשה לחסרו ברוך להביא בחש־ ...בון גם את „הזכויות הטוקדות״ של ...הפלשתינאים.

מצרים הסכימה אמש לשינוי קל בסיומת הצעת החחלטה שתוגש למועצת הבטחון, בתקוה למנוע ...ומ אמריקאי.

השינוי עליו הסכימו אמש ה־ מצרים מסלק את הסיסקה המגנה ...את ישראל על סירובה לסגת מ־ ...השטחים ומחליף אותה ב„הבעת ...צער״ על עובדת ז.

מגעים עם פארים ולונדון

מעבר, המשיגי של „דבר״ מי־ טיף:

בירושלים נמסר על מגעים שקר־ ...ימו בלונדון ובתל־אביב עם דיפ־ ...לומטים בריטיים הרפובים לקראת ...סיום הדיון המזרח תיכוני במועצת ...הבטחון.

לפי מגעים אלה, לא יכלו המ־ ...קורות בירושלים להגיע למסקנה ...חיובית של פעילותם של נציגי ...בריטניה וצרפת למועצת הבטחון. ...נראה כי בחזרה זו או אחרת הם ...יסייעו לדיפלומטיה המכבדת בתנ־ ...ברת החלטה אנטי ישראלית.

נוסח הצעת־ההחלטה

מרכז או״ם, (יפרי״ע). — ...זוה הנוסח המלא של הצעת המזר ...לטה, שעמדה לדיון אמש במועצת ...הבטחון ביוזמת מצרים והמדינות ...הבלתי מזדהות.

מוצעת הבטחון, לאחר שבדקה ...בשורת מקיף את המצב הנוכחי ב־ ...מזה״ת,

בהדגישה את אחריותה המרכזית ...לשמירת השלום והבטחון הבין־ ...לאומיים.

לאחר ששמעה בקשר לכך את ...בקליטת אותה של כשתמפי הדיונים ...כולל שרי החוץ של מצרים, אל־ ...ג׳ירה, צאר, גיניאה, גיניה, סנר־ ...דיה סודאן ותוניסיה.

בהגיאה בחשבון שכל הבעות ...אלה הסכימו לקבל ולבצע את ...החלטות מועצת הבטחון בהתאם ...למגילת או״ם.

בתיתה אישור מחדש להחלטתה ...ממפר 242 כבסיס איתן לשתרון ...בעיית המזרח התיכון, בהכירה ב־ ...צורך לתגן על זכויותיהם הלגיטי־ ...מיות של הפלשתינאים, ובקוהה ...בחשבון את הדיון המזכיר הכללי, ...הכולל פרטים על המאמצים המוד־ ...לטיים של נציגו המיוחד מאז 1967 ...

1. מביעה צער על שהמזכיר הכ־ ...ללי לא היה יכול לדווח על כל ...הנקדמות משמעותיות שלו אי־ כל ...עליקו המיוחד בהתאם לסעיף 242 ...מנובמבר 1967.

2. מגנה את המשך הכיבוש ה־ ...ישראלי של השטחים אשר נתפסו ...מהמצאה מהסכסוך של 1967, תוך ...חפרת התחייבויותיה לפי מגילת ...אום ולפי הדין הבין־לאומי.

3. מביעה דאגה רציבית גובה ...הנגרר שיתוף פעולה כצד ישראל ...עם נציגו המיוחד של מזכיר או״ם.

4. תומכת ביוזמה שנקט שליחו ...המיוחד של מזכיר או״ם — בתתאם ...למנדט שניתן לו, — המלצתו ...בתזכירו מ־3 בנובמבר 1971.

5. מביעה אמונתה, שפתרון מרוץ ...בדרכי שלום של בעיית המזרח ...ניתן להשיג אך ורק על בסיס כי־ ...בוד הריבונות הלאומית, השלמות ...הטריטוריאלית והזכויות המלאות ...של כל מדינות האזור, תוך שבירת ...זכויותיהם הלגיטימיות ושאיפותיהם ...של הפלשתינאים.

6. מצהירה, כי בשטחים הכבו־ ...שים אין לעשות כל שינויים ואין ...להעניק הכרה לסיפוחים כאלה ב־ ...כיתה סיום בהם כדי לשבש את ...הסיכויים להסדר שלום טוב ול־ ...השפיע לרעה על החמיתה המדי־ ...נית ושאר זכויות היסוד של חו־ ...שבי השטחים הללו.

7. מבקשת כאת המזכיר הכלל־ ...ושליחו המיוחד לחדש ולהמשיך ...את מאמציהם להשגת פתרון בדרך ...בדרכי שלום כל בעיית המזה״ה, ...בהתאם לסגילת או״ם.

8. כחליטה להמכיר לרשות הבו־ ...כיר הכללי ושליחו המיוחד כל ...תמיכה וכל סיוע לשם הגשמת ...המטרות המוצהרות עליהם.

9. קוראת לכל הצדדים המעוניי־ ...נים בדבר לשתף פעולה באופן מלא עם ...המזכיר הכללי עם נציגו המיוחד.

10. מחליטה להישאר בעבודה ה־ ...בעיה שיימשכו המעשים המעכ־ ...שים את הזלשותיה.

„לה מונד״: צרפת תספק מטוסי מיראז׳ לסעודיה

...ד שתי חברות אמריקאיות. ה־ ...מיצרות את מטוס ה„מאנטום״ ו־ ...את המטוס „פ־5״. ואשר ניסו ל־ ...סלק את צרפת מן השוק״.

עוד כותב העתון, כי ישראל ...קראה למשלה האמריקאית שלא ...לכבר מטוסי „פאנטום״ לטעו... ...דיה. אולם וואשינגטון החליטה ...לדחות את האסתייגות הישראלית. ...אי לכך תקנה סעודיה גם מטוסי ...„פאנטום״ לאחר שכבר קיבלה 60. ...ממטוסי „פ־5״.

העתון מוסר, כי משלחת צבאית ...סעודית נמצאת עתה בפאריס.

איגוד הטייסים הבריטיים:

להחרים כל מדינה המעניקה מיקלט לחוטפי מטוסים

מאת שלמה גינוסר, כתב „דבר״ בבריטניה

לונדון, (מיוחד ל„דבר״). — איגוד הטייסים הבריטיים, באלפיא, חזר ותבע אתמול מכל הממשלות להחרים כל מדינה המעניקה מקלט ל־ חוטפי מטוסים או משתפת פעולה עמם.

דובר באליא, גורדון הארלי, הטעים שזהי הדרך להגיעה גור־ מים ממלכתיים משיתוף פעולה עם חוטפי מטוסים. הארלי אבר עוד, שהתפתחויות בימים האחרונים הוכיחו שהאיום בהטלת חרם ובהפ־ לה סאנקציות על משתפי־פעולה עם פיראטים אוויריים אינו עובד ללא תשומת־לב. בכך רמז בציב ה־ טייסים הבריטיים לכך שמדינות ערביות סירבו בתוקף להעניק הי־ תר גתיתה למטוס היפאני לאחר שנחטף בידי מחבלים ערביים ר־ יאצ׳ים.

הארלי הוסיף, כי אפילו אם אין המחבלים מתכוונים לנקוט באמצ־ עים אלימים נגד הנוסעים, הרי הפ־ כבה הבדלה הנשקפת לנוסעים היא בשל עיוותים הנובעת של הסיי־ טים ואנשי הצוות.

באיגוד הטייסים הבריטיים נצ־ פה חישוב, שלפי הסתבר שטייסי המטוס היפאני „אבבה״, בי־ פשלטת אותו ארוכה מאז נחטף הי־ טוס ועד לנחיתתו בבנגאזי, תקו־ פה השוהה כמעט לחודשיים של עבודת צוות־אויר בתנאים רגילים.

הזנחה באמצעי בטחון במערכת הב״ל נגד הטירור

מאת כתבו המדיני של „דבר״

מקורות בירושלים אמרו אתמול לאחר סיומה של פרשת חטיפת המטוס היפאני, כי מקרה זה חשף את שתי נקודות־התורפה הציק־ ריות במערכת הבין־לאומית נגד הטירור.

הנקודה הציקרית היא, היעדר ...ערישה מספיקה אשר יכולה להר־ ...תיע כל כיני טיעוטים בלתי־מאר־ ...נים מפני מצעים הערבים לטי־ ...רוף כמו המצעה האחרון. בעוד ...הערכה הלויה בעיקר במבס־ ...לות, השפה החטיפה האחרונה הלי־ ...שתן של כמה חברות תעופה בין־ ...לאומיות, ובעיקר הישראלית, אשר ...מטוסה נחטף, שאינן נוקטות אמ־ ...צעי־כניעה ואכטחה כנגד פעולות ...טרור, הטיפה החבלה.

מתברר, כי לא רק גמלי הער־ ...פה מסויימים מזניחים את סי־ ...דורי הבטיחות המספיקים, אלא גם ...חברות תעופה. בירושלים מקוים, ...כי גורמים אלה ילמדו לקח כ־ ...הפרשה האחרונה וינקטו להבא ...אמצעי הזהרות יעילים.

עוד בטרם נודעה זהותם ה־ ...אישית הארגונית של מבצעי ה־ טטיפה האחרונה, הצביעו מקורות בירושלים על פעילות־הרגל הגמר־ ...ה, המסורתית, האופרטיבית הי־ ...מדינית של ארגוני הטירור, הנו־ ...קים למעשים כה אנושיים, כפי ...שהדגיר בא לביטוי בחטיפה האחר־ ...רונה.

אחרי חצות

חוטפי המטוס יועמדו לדין

קאהיר, (ע״ץ). — הכר־ ...ז׳ מטוס ה„אבבה״ היפאני ...יועמדו לדין — הודיע הדוד ...ערפאת, מחסבמבו על הודעת ...ערבאנים של לוב.

הכר ביקש בנוסחי הכסוס ו־ ...אנשי הצוות מכל אחד מהם ...יחתם לשלמונת על הדדע לא ...בבסגרה מחקירה והבסמה. ...כן הודיע ודיד לוב, כי כבר ...התחילה חקירה הנוסעים.

ליוחנן קושניר

אתך בצערך במות אחותך

לאה ז״ל

(מחרקוב בברית המועצות)

הנהלת העבודה והעובדים
של סריב בתחנה המרכזית החדשה

מפלגת העבודה הישראלית/המרכז

ישיבת מזכירות המפלגה

מזרצה להתקיים מחר, יום חמישי, כ״ז בתמוז תשל״ג, 26.7.73

נדחית

במלאות עשרים שנה לפטירתו של

משה אליעזר בן־ענת ז״ל

מראמיני ומייסדי „מבקר״ ומנהלי לשכת המס המרכזית

נהיתה עם זכרו הערב, בכפר ...ה, באולם הישיבות ...ע״ש ס. אחיסוב, בבית לשכת המס מחוז תל־אביב, רחוב ארלוזורוב 115.

יאמר דברים:

ח״כ אהרן בקר — לזכרו;
פרופ׳ דב סדן — בין צדקה וצדק.

הציבור מוזמן.

מרכז „משען״ לשכת המס המרכזית

...גת מוצרי הכלה

...ן תדון הסגרת חוטפים

(ע״ץ). — ...יפאן מקווה נאקאר ...אתמר, כי יתכן ...יפתחו שיחות עם ...אפשרות הסגרתם ...נעת ההוטפים.

...ן הצר הדבר, כי לוב ...של האמנה מ־1970 בד־ ...ן חוטפי מטוסים.

...ך בסור, כי הוום ...ן לבנגאזי סגי מטוסים ...אמונה כדי לחלץ את ...באחד המטוסים יבא גם ...התחברה היפאני ...שסים לא יכלו לנחות ...בנגאזי בסיבה ...ן זרולים הי סברי ...מכון.

...פרסמה אמש הודעה ה־ ...ן פרטת הכלים היפאני ...יכה כמצוצה״ לדרך בר־ ...פה מטעם אדם לבלימת ...בין לאומי.

לחברי מזכירות מרכזות
ישיבת המזכירות המרכזות

תתקיים ביום ה׳, 26.7 בשעה 13.30.

סדר היום:

הכרכ הדיון בעניני ההסתדרות.
כתנות.
הדעות בדואר לא תכלתנה.

חברי ההסתדרות!

...בחירות לועידה ה־12 של ...הסתדרות ולועידת הפועלות ה־11 ...תקיימנה ביום ...1 בספטמבר 1973.

...29 ביולי 1973. הוא היום האחרון לתשלום ...ס אחיד לשם רכישת זכות בחירה.

...אבר.

...ל תדחה לרגע האחרון!

...ה עד היום לשכת המס בבקשה מעדיף לשלם את המס האחיד הנכסף לעצכך זכות בחירה.

ההסתדרות הכללית של העובדים בארץ־ישראל
הועד הפועל
לשכת המס המרכזית

have a good TIME

TIME - תוצרת דובק, הסיגריה המובחרת הצועדת בראש, הרחק לפני כל סיגריה אחרת

כונניות
בגדלים ובמידות
שונות,
מסבחר
רהיטי מתכת
ממוגים
של
הארגז

هكذا من الاصل

מושב הכנסת יינעל היום

בנאום של ראש הממשלה על ענייני פנים וחברה

מאת דניאל בלוך,
כתב „דבר״ בכנסת

המושב האחרון של הכנסת השבעית ינעל היום בנאומה של ראש הממשלה גולדה מאיר, שיוקדש בעיקר לענייני פנים וחברה. הנאום יהיה במסגרת חדרון חשבוני על פעולות כשרדי ראש־הממשלה. לאחר נאום ראש הממשלה יתקיים דיון שיימשך כ־4 שעות. בכך ייקבע חידוש בחיי הכנסת לסיים את המושב בדיון כעין אחרי מיוחד ומרכזי.

על אף נטילת מושב הכנסת זה־יום, ברור, כי הכנסת תתכנס עוד הבחירות מספר פעמים. ידיד הכנ־מת ישראל ישעיהו הציע להאר־יך את המושב בשבועיים, אך לם רוב הסיבות דנו אה ההצעה, בעיקר בשל מערכת הבחירות ל־המדרדת. עם זאת ברור, כי ה־כנסת עוד תיקרא למספר לא קטן של ישיבות. הן לצרכי הקיקה ר הן בגלל זכות אופוזיציונית כדי לבנות את הממשלה בעת מע־רכת הבחירות.

שלשום ואתמול עבדה הכנסת בקצב מזורז, כדי להשלים קרי־אה שניות ושלישיות של חוקים רבים. אתמול הסתיים הדיון ב־8 חוקים כוצאליים שהביאה יו״ר ועדת הפנים של הכנסת עוד שנה ארבלי־אלמוליגו. בין החר־קים היו חוקים בחוק הגנת ה־שכר, חוק הבנת נשיב, חוק פי־כוחי פיטורין, חוק שיורות הבדי־ם־גיסמאות, חוק הנכים וחוק ה־גבלים למשפחות חיילים שנס־פו בשבי־רכון. בין היתר, אישר בר־מת ניתוק השיחוב בין הגיבמל־אה של שירות הבדיקה לבין הרצבת הבריכות הלאומי.

אישור חוק יחסי ממון בין בני הזוג

חוק נוסף שאושר אתמול סר־פיה, הוא חוק יחסי ממון בין בני זוג. החוק בא לתת הגשה חוקי להסכם בכתב בין בני זוג המבדיר יחסי ממון ביניהם ומ־אפשר שיפוט בנושאים אלה. אם בבית־משפט אזרחי או בבית־דין דתי, לפי בחירת בני הזוג. ב־מקרה שאין הסכם בכתב, קובע החוק חלוקה שווה בין בני זוג לגבי נכסים שנקנו בתקופת ני־שואיהם. עם זאת סעיף זה ב־חוק נכנס לתוקף רק לגבי בני זוג הנישאים כיום קבלת החוק ואילך. הסדר זה נקבע כמשרה עם המפלגות הדתיות שהתנגדו להלוסיון לחוק בשלב הראשון, ועל אף השארת הצבעתו אנשי „אגודת ישראל״ ההלק מהמפדיל נגד החוק.

שלשום אישרה הכנסת שורה של הקלות בתקנות מס־הכנסה בעלי חשיבות סוציאלית עקרו־נית. בין היתר אושר החיקון ה־כעניק זכויות לאשה גרושה ול־ילדים הנכנסים אצלה. הוגדל ה־זיכוי בעד הוצאות סיעוד רפואי וכן הוגדל הזיכוי בעד הפרשות של עצמאיים לקופות פנסיה ול־קופות־גמל הדשות מצבם לשל השכירים. בתיקון לחוק נכי־רדי־פות הוגדל שיעור האח־מולים במידה ניכרת.

גולדה קוראת לליכוד המערך

מאת סופר „דבר״ בכנסת

בקריאה לליכוד ולחברות מלאה במפלגת העבודה ובמערך יצאה אמש ראש הממשלה גולדה מאיר בסעודת ערב חגיגית שערכה סר־עת המערך בכנסת לסיום יפר־נותיה של הכנסת השביעית.

ראש הממשלה אמרה בדבריה, כי לא כואבים לה חילוקי הדעות עם האופוזיציה. מה שכואב הם הדברים שבמפגש, היא אייטה. כי „במפא״י תמיד היו חילוקי דעות ולא תמיד היתה אידיליה אך מי־ואת חברות״.

לפני הארוחה החגיגית כיבדו חברי סיעת המערך בקיבה את זיכרם של החברים שהלכו לעולם מם בתקופת הכנסת השביעית: קדיש לזה, ראובן ברקת, מרדכי עופר וישראל ברזילי ז״ל.

אידי אמין מוכן להסדיר תביעות ישראל

קאמפאלה (עיר). — נשיא אוגנדה, אידי אמין, אשר ניתק את היחסים הדיפלומטיים עם ישר־ראל בסתיו 1972, הודיע אמש, בסברה לשר־הבטחון משה דיין, כי הוא מוכן לדון בהסדר לתבי־עותיה של ישראל נגד אוגנדה.

אמין בציין, כי החלטה זו עו־לה בקנה אחד עם המדיניות של ממשלתו להיכנע מלחלאים גב־סים, ללא תשלום פיצויים לבעלי־הם.

אמין, אשר אמר פעם, כי דיין הוא אחד מידידיו הטובים ביותר, כתב אתמול, כי הוא שולח לו את המברק כ„חייל־עמית משום שהחדות לאימון הצבאי שלנו אנו מדברים יחד לעניין, ואומרים רק את האמת״.

נשיא אוגנדה אמר, ששיחות ההסדר יהיו כרוכות במגעים עם צד שלישי בגלל ניתוק היחסים הדיפלומטיים בין אוגנדה לבין ישראל.

ברגע האחרון

פנייה לממשלה ולסוכנות להצלת יהודי אפגניסטן

בכנס מסה הבחירות של המחלי־קה לדוברי פרסית במרכז מפלגת העבודה אשר התקיים ב„אוהלו״, הוחלט לפנות לממשלה ולסוכנות היהודית להציל את שרידי היהודים שנשארו בגלות אפגניסטן עקב ההפיכה. שהתחוללה שם בשבוע שעבר.

על פי השמועות שהגיעו, מסתו־רים היהודים במרוצה לצאת מיים בדרחפת עליהם.

הכנס פנה בהצעה להנהגת הר־מפלגה להפעיל שני חברים לכנסת ובהם את ששון סימן־טוב. רכז מסה הבחירות. ראה על כנת לתת נציגות נאותה לעלית מאפגניסטן, המונה כ־120 אלף נפש בישראל.

אין נטייה בגח״ל לקבל הצעתו של שרון

מאת סופר „דבר״
העניני כפרגות

שרי הממשלה הבריבות את נהיל אינן נטיות לקבל את עמ־דתו של אלוף (ביל). אריק שרון להקמת מערך יפני הכולל בתוכו גם את ל״ם, עיתם הבריבו הנעש־יה, כל בתרך העבודה—כפיס. דבה זו רוחה אתמול בקרב אישי צבר־רה בגח״ל, לאחר הישיבות ש־מיים עם שרון עם ראשי שתי ה־הבריבות בשבוע זה, ולקראת הדיון הציבו שיערך מחר במסגרת הנ־הלת גח״ל.

בעקבות הפגישה שהתקיימה בירושלים בין ראשי ה־מפלגה הליברלית, הודיע היום א. רימלט מהנהלה ש. אריאל ניתן להבריש, כי ראשי כפלגה זו אינם מוכנים לקבל את עמ־דתו של א. שרון בדבר הרחבת הבסגרות בחיל או הקמת מערך יפני רחב יותר. נודע, כי ב־קרב ראשי הליברלים מתחוקה ב־אחרונה הנטיה „לסדר על גל אחד״ עם ראשי „חרות״, ולפיכך, גם הם מחלים את ההצעה לצרף את „ה־מרכז המפשרי״ בראשות ח״כ ש. תמרי.

עם זאת הם הבינו, כפי שנודע, הכיבה בהצעה לצרף את ע״ם לגח״ל, אך הבינו על כך כי אין מיכי לפעול בהתאם עם ל״ם. לפי־כך ניתן להניח, כי ראשי הלי־ברלים מעוניינים בשלב זה, כי א. שרון יצטרף אישית לשורי־היתם, וכי הם מעדים יבטיחו לו את המקום השלישי, ואולי אף את המקום השני, בהיבה בעמדתם.

ידלין לדיין: עמדת המפלגה מחייבת לוריאליות כלפי שליחיה

מזכיר כפלגת העבודה ח״כ א. ידלין הביע אמש את הדעים ש־מדבר אתמול בשמו של דיין בדבר הרצאה עזיזית הלי־אביב.

בהיבה שפורסמה באבר, כי דיין אינו רואה הדבות הבריבות כראש מיר. — הבריבו אי לחם.

א. ידלין הבית כפף אם אבנם דיין באמת אבר את הדברים ש־פרסמו, ואם אכן כן אבר אתם — כפליאה אחר הבהרה זו. „לא רק עמדת המפלגה מחייבת לוריאל כלפי שליחה הבפלגה, אלא שאין מקום לספק כי הבריבו הזא בוב יוחדי״.

מזכיר אא״ם קורא ולהחיים הבית צעיר נובח הפיקוח הצר־ביי הדרומה.

דבר
DAVAR
עיתון

העורכת חנה זמר
מנהל לעניין דוד פדהצור
מזכיר המערכת אליהו אגרס
מנהל כללי גדעון נאמן

המערכת — „דבר״ בע״מ
מיסד בדפוס „דבר״ בע״מ

המערכת והמנהלה: תל־אביב, רחוב שינקין 45, ת״ד. 399, טלפונים 284141 (6 קווים).

מענים:
תל־אביב, בית „דבר״, רחוב שינקין 45, טלפון 284141.
ירושלים, מערכת ומנהלה, רח׳ הלל 16, טלפונים: 231251-3.
חיפה, רחוב הנביאים 27, טלפונים 2—642111.

תושבי קאבול בירת אפגניסטן מריעים לקראת טנק מתוצרת סובייטית העובר ברחובות־ צילום זה תופץ אתמול על־ידי ממשלת ההפיכה החדשה

תגובות על דברי דיין

שר החוץ אבא אבן, אמר אתמול כי המחלוקת במערך בקשר לשפ־חים היא בין אלה המדברים „הבה נמשיך גם בארבע השנים הבאות באותה צורה של התנחלות שבה פעלנו עד כה״, לבין אלה ה־אומרים: „הבה נזנח את ההבטחת לשלום ונבנה עיר יהודית על כל גבעה ותחת כל עץ רענן, כדי שלא נוכל אחר כך לחזור מן המצב״.

אבן שהגיב בגן על דברי שר הבטחון משה דיין בכנס רפ״י, יום לפני כן, אמר את הדברים בכנס סטודנטים מוריל. הוא הוסיף, כי יש למהר ולהכריע בנושא זה ב־תוך מפלגת העבודה ואחר כך במערך.

דברי שר החוץ שודרו בתכנית „היום הזה״ ברדיו.

מזכיר מפלגת העבודה, אפרים ידלין, אמר בתכנית „מבט בשל־ווריות, כי „אין דרך חזרה במר־חן הדיונים״.

עוד אמר כי בעצה עם ראש הממשלה שומדים לכנס ביום ה־הבא שרדים מוסמך של שרי מפלי־גת העבודה, בזכיר המפלגה וסב־ניו. ובו יחזו בתכנית שאותן מב־צע הממשלה בהנחת המערך ב־4 השנים הבאות.

מאיר תלמי, מזכיר מפ״ם, אמר, כי הוא אינו מצוה את פידוקו של המערך, בעקבות דבריו של דיין, בעיקר, כי דיין הוא בעל־עוז גם בפעלנות. לדעת תלמי, יש לו יסוד להניח, שלא יחולל שי־נויים במצב המערך.

„אנו לא נשמח אם דיין יעזוב את הממשלה״, אמר תלמי. אולם „לדיין, שוש״ל יקבל אמון מלוא בחלטות אשר נקבעו באופן דמו־קרטי, והמדברות על נסיגה תוך כדים על סלום הנסכם על בסיס החלטה 242 של האו״ם.

ח״כ משה כרמל אמר, כי אינו מתיחס ברציות מופרזת לרמזים כל דיין בדבר פרישה מן הפעלנה. לדעתו למד דיין לקח טוב מפרש־תו של בן־גוריון הכפלון הגדול שהיה לו בהליכה בפרדת לבחירות. „דיין ייסיר לעשות, אם יגמל את המגרסות עליו בתוך הממלכה״, אמר.

כרמל סבור, שאין לקבל את הנ־צע הקודם של הפעלנה כלשונו. אך הוסיף: „איבר חושש שהמעל־גת תקבל אולטימטום בצבע מכירת קרקעות ליהודים בשטחים. דבר עיכול להיות התגובות קשה מבחי־נה מדינית ויכול לגרור סנקציות קשות ומסוכנות, אשר יזיקו לישר־ראל ולחברה הישראלית. יש דב־רים שצריך להחליט עליהם על סמך הנסיון של 4 השנים. יש להבדיל את ההתייישבות המתוכננת והמבוקרת, במתאם לחחלטת המפ־לגה ולהזיק את השירותים הכולל־לה בשטחים. דבר זה ראוי בחלוקה למדינה ישראל״.

תגובת רבין

„איבר סבור שגודל השטחים צריך להתמיק כיום את ממשלת ישראל״ אפר אתמול יצחק רבין, באסיפת המערך בחרצלה. בה הרצה על מדיניות חוץ ובטחון.

רבין, שנתבקש להגיב על דברי משה דיין בכנס רפ״י, אמר כי לי־דעתו, יש להמשיך ולהחזיק בקווים כל עוד לא ומשג השלום. ואילו והוא יסל לבוא בגדר 5, 10 ואפ״ לו בגדר 50 שנה. אולם אין לסמוך את ההשטחים, כי סיפוח מידיהם סגיות אופציה לשלום.

נכשלה יוזמת ישראלים בחו״ל להשתתף בבחירות

מאת שלמה גינוסר,
סופר „דבר״ בברזיליה

לונדון (מיוחד לדבר). — יוזמתם של אזרחים ישרא־לים השהיים בחו״ל להשת־תף בבחירות הכנסת — נכ־שלה.

יוזם הרעיון היה ישראל גת, נציג מפלגת העבודה באירופה. כמה ישראלים הסרטו ליוזמה זו תמו על שמועה מיוחדת. שנשלחה לפני זמן־מה לידיה הכנסת ישראל יעיריה. בין החתומים — שליחים רבים, אנשי שירות החוץ ומוסי־דות ישראליים שונים, סטודנטים האחרים.

אתמול קיבל גת מכתב תשובה מידיה הכנסת, אשר צירף למכתב את הנוסח דצתו של ידיד ועדת ה־חוקה, חוק ומשפט ח״כ אלי־מרידיל. מלה קובע שהנוסחא בדין במשלה לפני זמן רב ולא היתה אז כל חחלטה לשנות את החוק כדי לאפשר לישראלים השהים ב־חו״ל להשתתף בבחירות לכנסת. כמה ישראלים הסרטו ליוזמה זו הוא, כי קשה להעניק לאזרחים יש־ראלים כאלה מעמד מיוחד. בעוד שבחו״ל אבר, אבר זכו לחם הלוחצי בעצם בחת הלכתן, מאכלסת כיום מחצי כיליון ה־ב־ים.

מצד אחר, בעל בחת הכנסת מאיר הבדרה הפרדה בכ כי יוצרים לו בעפלו פיתה היא הבחת שהה, אבר ברעם. בתוך כסם הה מלולה לבכלה לפי חבר בן גמלא, 200 מיליון לירות הוצפי ד הבחת דסלה, שהיא אינה חבי הה בכלולה ובראשה עבר בעת הנסדים, אם גמל (ב. כמן), בחת בכבר בפעמם לראמות מי הרה תל־אביב. לפי גמל הפכדנו בעבר הטלכסל 105 מיליון לירות. הבחת הרא, כי בעבר זה עובדים כיום 60.000 אלף בפרשים ואילו הרמה בעת לכרי 120 מיליון הי לר בעבר מירות סיתון גדולות, אבר, לא הד בתקיפות ולא הבף הנה.

בהרסת ותל זה, הפסדנו, לדבר הי בבן, 100 מיליון לירות. אך בבפעל זה, אבר ברעם, בעת הבר בן מבעבר ל־11 כיליון לירות בלבד ובבפעל לכם כיום רוחה רבפלה. מן הדבר בסורת בפעל לם נוסעים בבריבשו של ידי בנין. בדיתם הבעבה האחרידים. שלפי בנין הפרחל 130 מיליון לירות — בעיר בבפעל הה, הבעסיק 14.000 עובדים, המאתן הוא חיובי. מפעלי הפלדה הפסידו, לפי הערכה גדולה, 100 מיליון לירות. בשנת 1962 — הוגיש ברעם — הראה מאזן הבחר רה הפסד של 30 מיליון לירות. ה־הפסד כסם בבשנן 10 השנים, ו־אולי הבאזן כיום מרוה על לחחדים נאים.

בתוך הבבנו של בנין בחל הפסד 250 מיליון לירות. בתיאלר בה עדר. אם הה הפסד — הקיפה — מדע אין המבבל הארצי גם הוא הפסד?

בסיכום — אבר ברעם — ראוי לציין, כי רואה של מדינת ישראל עלה על יכולתו בדבן אבריה. בעבר כבר בבעבר בבעבר בבע

„אם לא נקבל רשות לנחות — נפוצץ את המטוס באוויר"

איימו חוטפי המטוס היפאני בשיחה האחרונה עם מגדל הפיקוח ★ עמוד עשן בגובה 2000 מ' עלה מן המטוס שפוצץ ליד בנגאזי שבלוב

מאת אליאס מנור
כוכר „אפרשיאייב" פרס"

בנגאזי, (א.פ.). — „אם לא נקבל רשות לנחות מיד — נפוצץ את המטוס באויר מעל בית הנמל". כך איימו בקר־מגדל הפיקוח המטוס היפאני „שי־תנס" האחרונה עם מגדל־הפיקוח של נמל התעופה בנגאזי.

תרשות נתנה דקות ספורות לי־אחר הנחיתה, כאשר הנוסעים ה־מבוהלים הורחקו מן המטוס, פו־צץ המטוס על־ידי החוטפים. 137 בני ערובה, רובם יפאנים מבוג־רים, נאלצו לבלות החצבה דרך פתח החירום, בתום הרפתקה של 88 שעות.

אנשי הצוות אמרו, כי איש מן הנוסעים לא נפגע במהלך פי־נוי המטוס, אולם אחדים נשרטו משברי זכוכית וכתריסר הוכו ב־הלם. שלושה נוסעים שעמדו על סף התמוטטות עצבים נלקחו ל־בית־חולים. היתר הוסע למלון „ביזיירה", שם ציפו למטוס ה־יפאני שבא להחליפם מפאריס.

„אני בסדר, אני בסדר" צעקה הדיילת היפאנית לעבר השוטרים הלובים שניסו לעזור לה. אך מיד לאחר מכן קרסה ותחיתה ואחר השוטרים נשא אותה מזרועותיה אל מטוח הנוסעים. אנשי הבסחון הלובים מנעו מעתונאים וצלמים להתקרב אל הריסות המטוס, ש־שווין 25 מיליון דולאר, בצוד ש־הנוסעים הועלו על אוטובוסים קט־נים בדרכם למלון. בטל התשובה נמנר לחנועת ממוסים אזרחיים למשך שעות אחדות עד שפנו ה־שברים ממסלולי הנחיתה.

ההתפוצצות הראשונה אירעה ב־זא המיים של מטוס ה„אמבר־פרצה אש אשר התפשטה לתא ה־נוסעים. עמוד עשן שהיתמר ל־גובה של יותר מ־2000 מ' עלה מן המטוס ובו אחר זו נשכבו שלוש התפוצצויות נוספות במיכלי הדלק.

„לא ביקשו דבר"

קברניט המטוס קחי קונומה בן 49 סיפר, כי החוטפים הערביים נשארו בתא המיים במשך כל ה־זמן. את הוראה לפיצוץ המטוס קיבלו, לדבריו, מאמשטרדם. הם היו חמושים באקדח, ברימונים ו־בחגורי נפץ „בגודה עזבה". שני הערבים האחרים החוטף היפאני נשארו בתא הנוסעים, סיפר הקבר־ניט. הם לא פנו באיש לדבר, אם כי „לפעמים נתנו לזחוף ולא־יים". קונומה הדגיש, כי עד עתה לא ברור לו מה בעצם ביקשו ה־חוטפים להשיג. „מכל מקום הם לא ביקשו מאתנו דבר".

אד דה־קונן, הולנדי בן 30, סיפר, כי החוטפים לא הזלו לדבר. „הם דיברו על הכל ונראה היה לי, שהם מענינים בכסף. עכשיו אני לא רוצה לדבר, אני מתפש משהו לשתות".

השלטונות הלובים לא מסרו ב־תודלה מה יעלה בגורל החוטפים שנלקחו תחת משמר מזוין ממגל התעופה. ההנחה היא שהם יוקשו לצאת לכל מקום שיחפצו.

מישל בנגאמי עבד־אל־ואהב מנגאזי אמר בצחרים לנוסעים ב־מלון „ביזיירה": „בעשה הכל כדי שתוכלו לנוח. אל תהסמו להגיש את בקשותיכם". אשר לפרשת ה־חטיפה אמר: „איננו מאשר ממה שקרה היום. אין אנו אויבי העם היפאני. אולם אנו נלחמים בכל מקום על זכויותינו. אין לפרש מה שקרה כפעולה נגד יפאן. יש לנו יחסים טובים עם ארצכם".

מסיפורו של הולנר באוגר אישר עמקים גרמני בן 39 מחברי, כי בסך הכל נאלצו הנוסעים להחזיק את ידיהם מעל לראשם במשך 12 שעות. „כל פעם שאירע משהו, או התקרב כישהו למטוס בעת התניה הארוכה בנגאזי הורו לנו להרים ידיים. לפעמים למשך רבע שעה ויותר". באוגר הוסיף גם את החוטפים כ„אנשים מחוגכים למדי שעשו מאמץ להיות נעימים". לד־בריו, היה החוטף היפאני הצעיר מכולם והוא שדיבר ללא הרף. „הוא היה משמיע משפטים ארו־כים ביפאנית ואחר נותן הרגום של חמש מלים באנגליה", סיפר באוגר.

החוטף פרץ בבכי

באוגר אמר, כי רק 20 דקות לפ־ני הנחיתה בבנגאזי נמסרה לנוס־עים הודעה, כי הינר הוא לוב. „אמר לנו שהמטוס יפוצץ שתי דקות לאחר הנחיתה. אך הבסיתו לנו לא להפעיל את מפעני הגפן לפני שכולנו נרד מן המטוס". החוטף היפאני, סיפר באוגר, הש־מיע הצהרת סיכום ממש לפני ה־נחיתה ופרץ בבכי.

הדיילת היפאנית קיטאה קאטו בת ה־22 סיפרה, כי החוטפים דרשו ממנה לגיש שמפניה חצי שעה לאחר שבעצו את החטיפה בשמי הלוב. היא נדרשה, לדב־ריה, לשרת אותם גם בימים ה־באים.

ביטויה נמסר בתוך כך כי מש־רת יפאן ערוכה חקירה נמרצת לבירור הרתו האמיתית של החוט־ף היפאני, שנמא דרכון על שם היאסו מוראוקה. ההנחה היא, ש־הוא השתמש בדרכון דומה לזה בו השתמשו החוקפים היפאנים ש־ביצעו את הטבח בלוד בשנה ש־עברה. לדברי המשטרה היפאנית התגורר „מיאוקה" במשך ארבעה ימים במלון קטן בפאריס לפני ה־חטיפה. השלטונות הצרפתיים הת־בקשו להעביר ליפאן את סבי־עות האצבעות שלו.

דבר לא ידוע ביחסים על זהר־תם של החוטפים הערבים. אבל, לפי דברי אחד הנוסעים היתה החוטפת שהגיעה בעלת שיער בלונדי, כבת 30, וגם אחד הגברים האחרים נראה כאירופאי.

חגיית בדמשק

מתברר כי הנוסעים לא חשבו על נסיון להתגבר על החוטפים. רק אחד מהם, שם סיה יפאני בן 22, המתגורר בלונדון, סיפר, כי שמר בביטו סכין פלסטי והתכוון להרוג את אחד החוטפים, אלא ש־לא נזדמנה לו שעת כושר.

לפני הנחיתה בבנגאזי ערך ה־מטוס חניה לצרכי תידלוק בנמל התעופה של דמשק, שר־ההגנה ה־סורי בנראל טלאס שוחח עם ה־חוטפים ברדיו וקרא להם לשמ־יד את הנוסעים חמורת הבטחת שלומם של החוטפים. אולם ראש קבוצת החוטפים השיב לו בער־ביות, כי יש לו הוראות מפורשות מן המפקדה שלו וכי כל רצונו הוא להמשיך בדלק. החוטף זיהה את הקבוצה כחברי ארגון „בני הארמה הבבשתי" („הצבא הארמי היפאני" ושלח איתולים לנשיא סוריה בנראל אסד. אחרי חניה של שלוש שעות וחצי בדמשק המריא המטוס לבנגאזי.

מזכיר נאט"ו מודאג מהתעצמות הצי הסובייטי

מאת שלמה גינוסר,
כוכר „דבר" בבריטניה

לונדון, (מיוחד ל„דבר"). — מזכיר נאט"ו דיר יוזף לונס הביע דאגה נוכח התעצמות כוחו של הצי הסובייטי.

לונס הגיע לבריטניה כדי לחזות בתמרון־ענק של הצי הבריטי ליד הוף המזרחי של סקוטלנד. במסגן כוח זה של הצי הבריטי השתתפו אתמול 20 כלי־שיט קרביים.

שלושה שיאי מתח בנמל לוד

ט לנקוט אמצעי בטחון חסרי־תקדים, למנוע אפשרות של נחיתת המטוס בתחום ישראל

את יונה שמשי

תעופה לוד חזר את־עקר אפראם לשיגרה א אינה נערכת אמ־חוך קפרניים. אחר גורלו של מטוס הד־היפאני החטוף, שעי־ובות בנמל תעופה אזי שבלוב, החל ב־חות הבטחון המיר והדוקו לנמל ביום ה־ה־ה־

הרב גורן מבטיח זירוז הטיפול בבעיות הגיור

הרב הראשי לישראל שלמה גורן, אמר ביום ב׳ כשרב, כי בית הדין הארצי לגיור ההולך ומוקם, יפעל בתוך מרכזי הקליטה ויגייר, בתהליך קצר ביותר, את הילדים החדשים הרבים המבקשים להתגייר. מלבד חפי עולה במרכזי הקליטה יפעל בית הדין גם בשכונות החדשות של העולים החדשים.

הרב אמר את דבריו בהרצאה ב„במה לשאלות חברה ומדינה" מטעם המועצה המקומית בקרית אונו. הוא הזהיר, שאם לא יחול מיד בחיפוש הקוקים לגיור, תגרף המדינה בשנים הקרובות בבעיות חמורות ביותר במשא זה. הרב גורן הביע התנגדות חריפה להצעה לגייר את הילדים עוד במקום קליטתם הראשון בגיבוש. הוא אמר, כי אמנם ניתן לקצר את הליכי הגיור, אולם דרוש בכל זאת זמן של 6 שבועות לפחות והשהיה כזו בגיבוש עלולה לסכן את עצם בואם של הילדים לארץ, נוסף לסיקול הכבר ואי הכרוך בכך.

על בעיות דת ומדינה

על שאלות הנוגעות לבעיות דת ומדינה אמר הרב הראשי, כי כל הטרדה בין השתים פירושה חורבן אחדות העם. הוא הדגיש, כי כל התחרשויות המופלאות מאז קום המדינה ועד היום הן „הנגיעה עתה בנגעי הטומאה בתל־אביב".

הפר סיכם את „יום ההתנדבות" בגיר הנוער לפני 5,000 צעירים בני הכפרים של תל־אביב, ומי אות מדרים ומתנדבים המעלים בכפרות נוער מצון מיוחד של עבודות המעוקה באזור נגב. הלל ציין, כי הזוי הקדם נטל על עצמו את המשימות המיוסדות ריות של הקמת המדינה, הבטחת קיומה וביצורה. כדי לקלוט את אלפי העולים עבור לחדש את תקומת ישראל במולדתו. על הזוי הצעיר של הדם מיטלים הפקידים חדשים שאינם רק הפקידי הכשר, אלא הפקידי יצירה חדשים. והנה גם על המדינה הביאה הזמנה מסרות חשובות לקידום הזמנה והקרדיש לכך אמצעים רבים בחיבור.

18 פרחי טייס מארה״ב, נורווגיה, שוודיה, קנדה, בריטניה והולנד מבקרים בישראל במסגרת חילופי גדנ״ע־אוויר בינלאומיים. בראש המשלחת עומד קולונל ממשמר ההגנה האווירית של ארה״ב. (צילום: רחמים ישראלי)

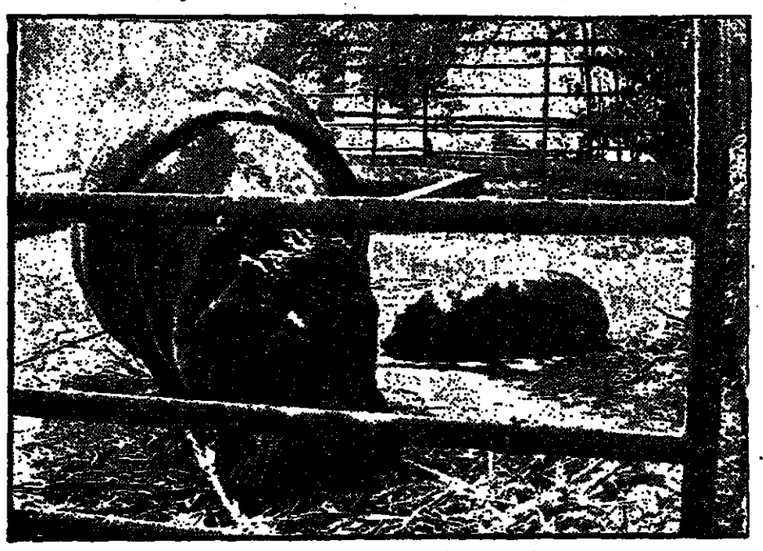

סוס היאור (היפופוטאם) שנולד לפני שבועיים בגן החיות בתל־אביב במשקל 25 ק״ג מתפתח יפה. משקלו עתה 35 ק״ג ולמרות השרב הכבד הוא מעדיף „להשתוף" מחוץ לבריכת המים הגדולה, בשעה שאמו סועדת את ליבה. (צילום: יגאל יששכרוב)

נפרצה דרך ליער „המחלוקת ערבית־אנגלית"

לאזור היער, שנפוצתו עוררה הרים מדינים בקרב שגריריי ערב בלונדון וברמה למענות ערביות נגד בית המלכות, נפרצת בימים אלה עי״ הקרן הקיימת, דרך שתחילתה בנצרת עלית ומתמשכת לאורך 6.5 ק״מ עד לפכנת חר דבורה שם ייכמע יער בן מיליון עצים לכבוד מלכת אנגליה ובעלה כמתנת יהודי בריטניה לחתונת הכסף של הזוג המלכותי.

במרומי ההר, המתנשא לגובה של 440 מטר ממנו נשקפים מרחבי עמק נוף מרהיבים, תקים הקרן זר קיימת תצין מגדה, שיהפך את היער למוקד משיכה להמוני תיירים ומטיילים.

הנתיב החדש, הנמשה מגי עמק יזרעאל הר תבור מזה, ונצרת וסביבותיה מזה, ישמש את בני מקום הקדושה היער האמור להיערך בקיץ הבא.

מאגף הכשרת הקרקע נמסר, כי בשל התנאים המשוגראמיים המיוחדים בחלקים מרבי הנתיב בקרשיי פילגם. עיקר העבודה נעשה עי״ חציבת אבן בצלע ההר ובמקומות מסוימים נעקרים סלעים בי רוחב של 8 מטר ומעלה. בסיום המלאכה תהיה הדרך שתצופה ב־מרכז עבירה לכל סוגי כלי הרכב.

נפתחה תערוכה המשקפת תולדות הדפוס העברי

תערוכת תולדות הדפוס העברי, הכולל אוסף נדיר מראשית הדפוס ועד ימינו, נפתחה אתמול בבניין הספריה המרכזית באוניברסיטת בר אילן, במלאת 500 שנה לדפוס העברי.

בתערוכה מוצגים, בין השאר, בכורי דפוס מן התקופה הראשונה שהיתה בשנים 1472—1500.

בתערוכה רואים את הדפוסים הראשונים שהיו אמנם גסים בצורתם, אך עבודת ההדפסה היתה מצויינת וגם הדיו הנייר עמדו בתמורות הזמן עד ימינו.

מתברר, כי נדירים הדפוסים העבריים הראשונים. התערוכה מבדגישה, כי הסיבה לכך נעוצה בר־דיפות הכנסיה הקתולית והצנזורה שלה באיטליה, ספרד ופורטוגל, באותה תקופה.

שני בכורי הדפוס המוצגים ב־תערוכה הם „כלבו", שחיבר אליעזר דיכים וכתבנים יהודיים שהדפיס בנאפולי בשנת 1490 צ״לידי עורי אל בן יוסף מנצהוריה, ו„משנה תורה" לרמב״ם, שהודפס על־ידי גרשום שונצינו, ממשפחת מדפיסים אשכנזית.

הספר המרכזי ביותר המוצג ב־תערוכה הוא ספר „שאלות ותשובות" של רבי יצחק ברישתה, מגדולי חכמי ספרד וצפון אפריקה בשנת ה״14. הספר הודפס במלאת ע״לידי המושב של אוניברסיטת בר־אילן. (ע)

עצומה נגד זיהום אויר הוגשה בחיפה

מאת כופר „דבר" בחיפה

עצומה נגד זיהום־האוויר ב־חיפה, התוגשה ע״לידי 4000 אזרחים ותלמידי תיכון, הוגשה אתמול לראש עיריית חיפה, י. צ״יזל, ע״לידי נציגי מל״ץ וקבוצת פעילים מבין תלמידי בתה״ס תיכוניים.

המשלחת מסרה לראש העיר על תוצאות ניסוי שנערך בתוך בניין בנוהש־אגן, המצביע על יותר מ־900 מיקרוגרם חלקיקי־אבק מרחף לכל מטר מעוקב אוויר. כמות זו עולה על כל סטנדרט ישראלי ובין־לאומי. טען רכז סניף מל״ץ א. פרצ״ר מהמסכיון.

חברי המשלחת תבעו לקבוע תקנים חוקי־עזר עירוניים; ליחס הגשת תביעות משפטיות נגד מזהמי־האוויר. הדיקרים וכן לדרוש הפעלתה של התקנה המדשה, לפיה חובת הוכחה של פליטת אבק ועשן מוטלת על המפעלים המזהמים.

חברי המשלחת תבעו גם, בין היתר, לארגן צוות מיוחד למעקב וריסון דרישות נגד רכב דיזל פולט עשן וקבלו על שהבעת ה־מכנין כלפני שנה, לעדוך מדי־דות איכות האוויר בעיר, לא בוצ־עה עד כה.

לדברי חברי המשלחת אמר להם ראש העיר, כי הוא מודע לבעיית זיהום האוויר, אך אין ביכלתה של העיריה לפעול לבדה מבחינה תקציבית וגם מבחינת הסמכות החוקית.

הוחל בטיפול למניעת אבטלה בקרב אקדמאים

שאלת התעסוקה לאקדמאים נדונה אתמול בישיבה שהתקיי־מה בירושלים בהשתתפות שרי העבודה, הקליטה, המסחר והתע־שיה, יחד הנהלת הסוכנות ופקי־דים בכירים אחרים. הישיבה כונ־סה ע״לידי שר העבודה. נוכח מיבצאי דו״ח שריון, אשר הצביר עו על אבטלה בקרב לאקדמאים בשנים 1976—1978.

שר העבודה מסר, כי הוחל ב־טיפול אינטנסיבי במגמות תיזוק ביבודה, במטרה לחשוף, במידת האפשר את המשרות הפנויות ב־כסף לאקדמאים; שיכולת המתרך המסמל בנושא ע״לידי אקדמיזב־יה של הסמלים בנושא; הכנסת מיכון ומצע יעיר עם 3000 מפע־לים כל חדש ופרסום קובץ הפר־צתו בין המעסיקים הגדולים. ב־תום הישיבה נבחרה ועדה בין־משרדית לתיאום הפעולות לעי־דוד פרויקטים תעסוקתיים לאק־דמאים בסמוך הקרוב. בוועדה יד־עלו תכניות לפיתוח עצמי תע־שיה שיבאלו את הכוח האקדמאי שבמשק.

נסתיים קורס מפקדי גדנ״ע

טקס סיום קורס מפקדי מיתות גדנ״ע נערך אמש באיצטדיון ה־עיירה מעלות, בגליל.

בטקס השתתפו קציני צה״ל בכירים, חברי הזיכיכים, ורבים מ־תרבני העיירה וישובי הסביבה.

מיפקדת הגדנ״ע בחרה לקיים הפעם את טקס הסיום של מפק־די גדנ״ע במעלות על מנת לתת לחניכים ולתושבי מעלות הנוער שבו הודמנות להכרה חדיה.

חניכי הגדנ״ע שהו בשלושה הימים האחרונים של הקורס ב־מעלות, ביקרו במוזיאון, טפס־עליה ומחי הדוגבים, וקשרו קש־רים עם הנוער המקומי.

שר המשטרה היה אורח עיר הנוער

מיפקה ארץ ישראל יצא, שנעים לחיות בה, ובעיר הבירה הישראלית המודגמת לאיכות החיים הראוגה לזי־לת, אלה הן המשימות העי־קריות המטלות על הדור הצעיר מהקיומנו — אמר שלמה שר המשטרה שלמה הלל, בבקר בני נוער שנערך במסגרת אירועי עיר הנוער 1973 המתקיים עתה בגני התערוכה בתל־אביב.

הפר סיכם את „יום ההתנדבות" בגיר הנוער לפני 5,000 צעירים בני הכפרים של תל־אביב, ומי אות מדרים ומתנדבים המעלים בכפרות נוער מצון מיוחד של עבודות המעוקה באזור נגב. הלל ציין, כי הזוי הקדם נטל על עצמו את המשימות המיוסדו־ריות של הקמת המדינה, הבטחת קיומה וביצורה. כדי לקלוט את אלפי העולים עבור לחדש את תקומת ישראל במולדתו. על הזוי הצעיר של הדם מיטלים הפקידים חדשים שאינם רק הפקידי הכשר, אלא הפקידי יצירה חדשים. והנה גם על המדינה הביאה הזמנה מס־רות חשובות לקידום הזמנה והקר־דיש לכך אמצעים רבים בחיבור.

ביטחון, בתרבות ובכלכלה. אולם בכל הפקידים בהם נשאנו בצ־בר, הרגשנו בעתיד. עכדו בכרכו רוח האדם ותכונותיו האישיות של הפרט לתת כעצמו למען הכלל. גם כיום הבטחון של הפרט ושל הכלל נתון בכמסות לתת לזולת. לסייע לחלשים שבתוכנו, בכמגמה לקדם ולהגליות את הרמה החבר־תית והתרבותית של העם בישראל.

שר המשטרה הצהיר ניסן מטרי, כי הוא מודע לבעיית ביזהם האוויר, אך אין ביכלתה של העיריה לפעול לבדה מבחינה תקציבית וגם מבחינת הסמכות החוקית.

נפרצה דרך ליער „המחלוקת ערבית־אנגלית"

לאזור היער, שנפוצתו עוררה הרים מדינים בקרב שגריריי ערב בלונדון וברמה למענות ערביות נגד בית המלכות, נפרצת בימים אלה ע״י הקרן הקיימת, דרך שתחילתה בנצרת עלית ומת־משכת לאורך 6.5 ק״מ עד ל־פכנת חר דבורה שם ייכמע יער בן מיליון עצים לכבוד מלכת אנגליה ובעלה כמתנת יהודי בריטניה לחתונת הכסף של הזוג המלכותי.

במרומי ההר, המתנשא לגובה של 440 מטר ממנו נשקפים מר־את נוף מרהיבים, תקים הקרן זר קיימת תצין מגדה, שיהפך את היער למוקד משיכה להמוני תיי־רים ומטיילים.

הנתיב החדש, המשמש מגי עמק יזרעאל הר תבור מזה, ונצרת וסביבותיה מזה. שמש את בני מקום הקדושה היער האמור להיערך בקיץ הבא.

מאגף הכשרת הקרקע נמסר, כי בשל התנאים המשוגראמיים המ־יוחדים בחלקים מרבי הנתיב בק־שיי פילגם. עיקר העבודה נעשה ע״י חציבת אבן בצלע ההר ובמ־קומות מסוימים נעקרים סלעים ב־רוחב של 8 מטר ומעלה. בסיום המלאכה תהיה הדרך שתצופה ב־מרכז עבירה לכל סוגי כלי הרכב.

עצומה נגד זיהום אויר הוגשה בחיפה

מאת כופר „דבר" בחיפה

עצומה נגד זיהום־האוויר ב־חיפה, התוגשה ע״לידי 4000 אזרחים ותלמידי תיכון, הוגשה אתמול לראש עיריית חיפה, י. צ״יזל, ע״לידי נציגי מל״ץ וקבוצת פעילים מבין תלמידי בתה״ס תיכוניים.

המשלחת מסרה לראש העיר על תוצאות ניסוי שנערך בתוך בניין בנוהש־אגן, המצביע על יותר מ־900 מיקרוגרם חלקיקי־אבק מרחף לכל מטר מעוקב אוויר. כמות זו עולה על כל סטנדרט ישראלי ובין־לאומי. טען רכז סניף מל״ץ א. פרצ״ר מהמסכיון.

חברי המשלחת תבעו לקבוע תקנים חוקי־עזר עירוניים; ליחס הגשת תביעות משפטיות נגד מזהמי־האוויר. הדיקרים וכן לדר־דוש הפעלתה של התקנה המדשה, לפיה חובת הוכחה של פליטת אבק ועשן מוטלת על המפעלים המזהמים.

חברי המשלחת תבעו גם, בין היתר, לארגן צוות מיוחד למעקב וריסון דרישות נגד רכב דיזל פולט עשן וקבלו על שהבעת ה־מכנין כלפני שנה, לעדוך מדי־דות איכות האוויר בעיר, לא בוצ־עה עד כה.

לדברי חברי המשלחת אמר להם ראש העיר, כי הוא מודע לבעיית זיהום האוויר, אך אין ביכלתה של העיריה לפעול לבדה מבחינה תקציבית וגם מבחינת הסמכות החוקית.

שר המשטרה היה אורח עיר הנוער

מיפקה ארץ ישראל יצא, שנעים לחיות בה, ובעיר הבירה הישראלית המודגמת לאיכות החיים הראוגה לזי־לת, אלה הן המשימות העי־קריות המטלות על הדור הצעיר מהקיומנו — אמר שלמה שר המשטרה שלמה הלל, בבקר בני נוער שנערך במסגרת אירועי עיר הנוער 1973 המתקיים עתה בגני התערוכה בתל־אביב.

הפר סיכם את „יום ההתנדבות" בגיר הנוער לפני 5,000 צעירים בני הכפרים של תל־אביב, ומי אות מדרים ומתנדבים המעלים בכפרות נוער מצון מיוחד של עבודות המעוקה באזור נגב. הלל ציין, כי הזוי הקדם נטל על עצמו את המשימות המיוסדו־ריות של הקמת המדינה, הבטחת קיומה וביצורה. כדי לקלוט את אלפי העולים עבור לחדש את תקומת ישראל במולדתו. על הזוי הצעיר של הדם מיטלים הפקידים חדשים שאינם רק הפקידי הכשר, אלא הפקידי יצירה חדשים. והנה גם על המדינה הביאה הזמנה מס־רות חשובות לקידום הזמנה והקר־דיש לכך אמצעים רבים בחיבור.

משרדי הממשלה יציעו משרות למשכילים ערבים

מאת יואל לוי, כופר „דבר"

עשרות משכילים ערבים יי־קלטו מקרוב מקרוזה פקידי־היות הממלכות את משוריהם — הודיע יומן ראש הממשלה לקני־ני ערבים הדרוזים שבראל מר־ליאנו. קליטתם של משכילים אלה כמקרה הלאמה היא הלק מבאבץ המשלהי לפתוח את בעיית המעבוקה של המשכילים הערביים, שעל הדיפרנציה הנר־ריע באמרה „מכון שילוח".

בעיתה עם מוערנו אמר אתמול יומן ראש הממשלה לעבריני ער־בים הדרוזים שמואל שולידאנו, כי בשלב ראשון יקלטו 75 משכילות ומשכילים ערבים בסמודי מס־הנכנסה, המכס, הבנק הערבי, ד־עוד. המשכילות הערביות יעסקו כפקידות ובמזכירות. המשרות ה־פנויות נמצאות בקרבת מגוריהם של מועמדים אלה בחיפה, עיר הגליל, חדרה ונהריה. לדברי מר־ליאנו הזו שלב ראשון בתוכן הע־מוקה הולמת למשכילים הערבים ו־כי בדעת הממשלה להוסיף לקלוט פקידים ערבים נוספים. נציגות שירות הבריאה כבר מינתה אדם מיוחד שיטפל בקליטתם. שולידאר נו הבטיח בהקף כי קליטת המש־כילים הערביים עוזה אינה אלא חלק ממסע הבחירות, כפי שמהלחשים. אלא נסיון רציני לפתור את הבעיה של המשכיל ה־ערבי. „מכון שילוח" פועם ב־אחרונה סקר. לפני יהיו בעוד שבע שנים בארץ 4000 בוגרי אר־ביברסאות ומוסדות להשכלה גבו־הה ר־30 אלף בעלי הצהרה" בגרות כבני המיעוטים, אשר חלק מהם יח־קשה לכוצא תעסוקה שתולם את כישוריו. המקר נעשה לפני שלוש שנים הנעשים בחבר לפתוח אבטלה והמסקה בגיית הזיונית בקרב המכשר ההנדסי, ובקרב־שמחת — הדשמנה אתמול במסיבת עתונאים שנערכה במעצמת פר־עלי קרית־שמונה.

מנכ״ר מרצת הפועלים א. דוק־מרי, המהיר מפני הצפקה האבב־לה בקרית ע״לידי פיטורים בר־סים במחצבות כפר גלעדי ובי־קרב שרעלי הבניין ב־מהלך בגלל המחסור בחלב. הוא אמר, כיצ שיים עוד פיטורים של כ־120 פועלי בניין, בפעילי בצר־לים, נהגים ועובדי כוסר. נוסף לאבטלה זו הוספקה גם. בגלל חוסר חלב, בגיית חזיונית בבמב־תגלן, בקרית־שמונה ובכוכבי ה־גליל.

הדובר הזכיר, כי אם „בגור־מקטיקל יעבה צמצומים בעבודה, כפי שבבר אודיע, הרי עצירה הר־כיסנת כלכלית בקרית, כן כסף, כי סיגר מבוק בגם כל הבר־כים לבנים הכלל" עליך בסי־רד הבסחר והתעבה עובדה־ראי ובבע לחקבים את הבלם הזרוים כדי לבנות אבטלה הפי־סת בגיית חזונית.

יצחק שלו דן, הדר, מהנהלת „מחצבות" כפר גלעדי אמר, כי מרכסת אספקת הבלם ירדה ב־50 אחוז בחדשי יקרילי. לתוצאה בכך בוצמצה העבודה במחצבות. הבתקן ליבור בחן מר־כן ב־אל עלי כמרבת־הבלן עי־בר פעבים בשבת בלבד הבתר־קן ברבה עובד 4 פעמים בשבוע, אחד מבלוכות מיתקי־הבסבל כדי הק לבבר, ולפיכך בוצמצה אבס־פת מבבן המוכן לאחר הצפון ב־50 אחוז ויותר. נציגי הבבר־בת קבלו על קיפח הגליל ו־חרמה כתוצאה בחלוקה כרירונית של כלם ע״לידי הדגדה הבעלה ליד בשרד הבסחר ההתעבה. ל־דחום, נעבה חלוקה זו לרגת האיזור.

הנהלת „מולל ביבחי הדרומה של בבצעים חבבדה ב־50 אחוז. מר־רום הדבר, פיטרוחבו של כבאה בתוך 300 בדבקים בקרה.

יוסף עזוה, חבר ועד עובד־מחצבות, הבע לבמת בחבעבים אחר 10 שנים עבודה קשה עודל הבבה לחם כל בבתיהם שפעות בדבות ההחלה. הוא בסר, כי ועד הבעבדים הבחיב חלוקים בעבודה לפי בבכה של עלוה יבי עבר הה בבבבת בבבבה, כי מצב זה אינו יכול להבבסך לאורך ימים. הוא קיא לבבבלה ולהבהדות לבבות אבטלה בקרב הבבבי ה־קרה הבפונית.

מהבינו על כאלה אבר, כי לא חבבב לו בבין יבא הבלם. כבחבים א׳ בארצות אחרות, ה־עיקר — לבבות אבטלה.

בבסר מרצת הפועלים א. דוק־מרי, חבר הבבבים, כי אבטלה של 150 איש בבלל חסר בלם, נגבן ל־120 בבבלים קיבבים. עלוחה לבבים לבבבים בלבלים הבבר־תיים הבורים בבבבה. הוא הבבב לבבבה נבבב בל הבלל לבבבה לחלוקת בלם בלבד בבבבר הבבבבה כדי לבבבע אבלה ד־דבבבים בל לבבבע בבבבבים בל ה־הבבבה.

בבבבב

משק וכספים

...ור״ת ינהיג מדיניות תקיפה ...ד ספקים שיצמצמו אספקה

...ות דוד ליפקין, הכלכלי של „דבר״

...ת משרד המסחר והתעשיה החליטה אתמול, לנ... ...ריעות של יד חזקה ... בתקופת ויצוב המ... ...לא רק נגד חנותנים ... חנויות, אלא גם נגד ... ספקים ויבואנים. ... ז נתקבלה בעקבות דו... ...ל כחצי שנה ויבואנים ...את האספקה. במיוחד לאחר ...מה ידיעה ב„דבר״ כי בכ... ...אנים לסגור עסקיהם וקיצ... ...משאבה יותר מהרגיל. ב... ...ל איימלתם להעלות מחי... ...שרד המסחר והתעשיה ... הדעה, שיש לטפל במע... ...בכל החומרה ובכל האמ... ...צעדים כדי המשרד.

...החדרים הראשון לייצוב ה... ...חלף בלי שמודעים. אבל נצ... ...ה לקראת החודשים הב... ...שר יעבר הלחץ להצלאת ...לשל החיקרות חמרי גלם. ...ארך המסחר והתעשיה היא. ...כל שהמשק ישמיך לפעול ...ר הרגילה ולהימנע מחי... ...ר הרגילה מסחרנות של אס... ...רים מסוימים המיובאים ...ר והספקת ייצורם במפעלים

...ר״ת הכינה תוכנית לצמצום ...ר״ת הכינה תוכנית לצמצום ...ר״ת הכינה תוכנית לצמצום

עיטורי עוז ומופת הוענקו ל־4 קצינים שפשטו לביירות

הרמטכ"ל רב־אלוף דוד אל־עזר, הענק. אתמול את עיטורי העוז והמופת לארבעה קצינים שהשתתפו כמשימה בביירות ר היו בכוח שתקף בניין של „ד חזית הדמוקרטית".

עיטורי העוז הוענקו:

● **לסגן רפי הכהן**: בליל 9—10 באפריל 1973, בפשיטה על בניין החזית הדמוקרטית בביירות, פקד קצין זה על הכוח הפושט. בתחילת הקרב, נפגעו שלושה לוחמים שהיו בכוח הפושט. על הכוח נפתחה אש. הן מהיעד עצ־מו (בניין בן שבע קומות) והן על־ידי מחבלים שהגיעו מהסמ־כה הקרובה. על אף הנפגעים, אש האויב החזקה וחוסר האפשרות לקבל סיוע מכוחות אחרים, התמיד מפקד הפשיטה בביצוע המשימה. הוא פינה את הנפגעים, השמיד את כוח האויב ופוצץ את הבניין. במעשיו אלה וצכה מנהיגות מעו־לה, קור רוח, אומץ־לב ותושיה למופת.

● **לסרן מנחם**: בליל 9—10 באפריל 1973, בפשיטה על בניין החזית הדמוקרטית בביי־רות, פקד סרן מנחם על חוליה חבלנית שנועדה לתיקה את מפע־לי החבלה בתחתית הבניין לאחר שיסודר משומריו. מיד בתחילת הפעולה נפגעו שלושה מתוך אר־בעת הלוחמים. שנועדו לסלק את השומרים ולאבטח את פעולת ה־חבלנים. סרן מנחם פרץ מול ה־בניין תחת אש חזקה שנורתה עליו מכיוונים שונים ומסר רימו־נים שנזרקו עליו מקומות הע־לות של הבניין. בדרכו חרג מדר־בל ממתח של 2—3 מטרים. הגיע אל הנפגעים ופינה אותם כחשפת. הוא המשיך בלחימה. חרג עוד מחבל שהגיע למקום וסיכל את חדר המדרגות ממנו יצאו עוד מחבלים. תוך כדי הלחימה פיקח בצמוד על חוליית החבלה שהגי־עה וחזר נפץ בתחתית הבניין. פעולת הסיחור והלחימה לא היתה מתוכננת כראוי להתבצע על ידי ובמעשיו זה תרם להשלמת ה־משימה בהצלחה.

עיטורי המופת הוענקו:

● **לסגן אהרון**: בליל 9—10 באפריל 1973, בפשיטה על בניין החזית הדמוקרטית בביירות היה סגן אהרון לחם בחוליה ש־נועדה להגיע את ממעני החבלה בתחתית הבניין לאחר שיהודו מ־שומריו. בתחילת הפעולה נפגעו שלושה מתוך ארבעת הלוחמים שנועדו לסלק את השומרים ר־לאבטח את פעולת החבלנים. ר־ולסיכל הפכה חוליית־החבלה גם לחוליית־סיחור. סגן אהרון הש־תתף בסיחור חדר המדרגות. תוך כדי פעולת הסיחור חרג שני מח־בלים שיצאו מחדר המדרגות ו־מנע ירידת מחבלים אחרים על־ידי זריקת רימונים במעלה המדר־גות. הוא המשיך בלחימה ופגע במחבלים שירדו במעלית. לאחר שראה כי המעלית הופעלה. נתן לה לרדת לקומת הקרקע. וכשהגי־עה פתח באש לתוכה. אחר־כך זיהה האיבמה את הכחת מטעני אהרון גילה בפיהוהיו אל אומץ לב. כושר לחימה מעולה, תושיה רבה ודבקות במטרה.

● **לסגן רפי**: בליל 9—10 באפריל 1973, בפשיטה על בניין החזית הדמוקרטית בביירות. היה סגן רפי באותת משתי החוליות שנועדו לטהר את היעד ולאבטח את החבלנים. בצידו הדרומי־מזרחי של בניין החזית הדמוקרטית. כש־נפתחו הילחי האש נפגעו אנשי חוליה הראשונה ונפצע בן זוגו לחוליה השניה. והוא נשאר יחיד מתוך ארבעת המסתרים. סגן רפי ירה ופגע באחד המחבלים שפתח באש. ברר קצין אחר למחסה ר־מצורף לטיהור הבניין. תוך כדי פעולה הרג עוד מחבל מטחה של כמטר אחר. פינה את הנפגעים האחרים. הוציא מטעני־חבלה ופוצר בתוכתם ליד העמדים. במעשיו אלה גילה סגן רפי כושר לחימה מעולה, קור־רוח ודבקות במטרה.

דברי הרמטכ"ל לזוכים

„עדיין אנו עומדים בפני פע־לות איב רוויות שנאה, נקם ו־מירוף. אבל מולם אנו מציבים זרוענו הנמרה למרחוק; את מל־חמתנו העיקבית והעיקשת ואת קנאותנו לשמור על אדמתנו. מי־מה ושמיה של מדינת ישראל בסחוים מאייב" — דברים אלה אמר הרמטכ"ל רב־אלוף דוד אל־עזר, בטקס הענקת עיטורים ל־16 לוחמים. ביניהם ארבעה שהשתת־פו בפשיטת צה"ל לבסיסי האויב בביירות. הרמטכ"ל הדגיש, כי הוא מעניק שני אותות „עוז" ו־שני אותות „מופת" ללוחמים אשר השתתפו בפשיטת צה"ל לבסיסי האויב בביירות וכי גם בתקופת הקרוב הפסקת־אש לא תמנו מל־חמות ישראל ולא עייפו לוחמיו.

תולדות עם ישראל — אמר רב־אלוף אלעזר, שזורים במעשי „עוז" ו„מופת". בכל תקופות קיומנו תונבנו לאורם של אלה אבר הלכו ראשונה, אשר קראו „אחרי". החל מן המלחמות הקד־מוניות לתוחתנו וכלה בקרבות האחורנים בארץ ומחוצה לה.

„רעי הלוחמים" — אמר ה־רמטכ"ל — „בפעולתכם לקרב לא למעשה־גבורה התכוננתם. יצאתם לעשות את המוטל עליכם בדיעה שגורלו של העם תלוי בכל קרב ונולה של כל קרב תלוי בכל אחד ואחד מאתנו. לא בכוחה של שנאת אייב. אלא בכוח אהבת המולדת, מתוך אמונה בצדקתנו, מתוך כמיהה לשלום, יצאתם לתוך את נפשכם במערכות ישראל. לא כל חבריכם זכו משרה הקרב ולמע־מה ככולה אין ניחומים. העיסוק הבוגנק הזום לקרבים אינו אלא ביטוי מעט להערכה ולזכרון האמת למעשיהם המפוארים של בנים שנפלו. שמותיהם של רבים מן הלוחמים עלומים. מעשים רבים עודם סוד. אבל תוצאותם נצח. תודה האמת בתורה לכם, רעי ה־לוחמים. שאר בנאמן את האות הזה שאתם ראוים לו" — סיים הרמטכ"ל.

תיירת טבעה בחוף גליה

תיירת מאוסטרליה, לינדה ויגבסרד צ', בת 22, טבעה בחוף גליה סליד קריית חיים.

התיירת הוארחה אצל משפחה בקריית־חיים. בשעה אחה"צ יצאה עם בת המשפחה, בת 11, ל־טיול על כפה חים כדי להיכנס בן הסרב הכבד. תוך כדי טיול נגבשו השניים לבי חים בחיוהן לבדיות — רק כדי לשבל את רגליהן בכרכי הנחף. אולם לפתע סחף אותן גל לתוך הבב. חילוה בת ה־11 הצליחה להחלץ בן ה־מים אולם תיירת נסחפה ונטבעה.

הבוקר נפלטה גופתה בערוץ כ־500 מטר מהבקום בו טבעה. ה־אבן אירע בסקום אבר לחצות. מאין בו מיקוה של בפלים. (ע)

חברות תנועה נלח"ם (נשים למען חברה מחודשת) מח־תימות בחיפה על עצומה הקוראת להפלה חוקית בבתי חולים. ההחתמה נכנסת ליומה השלישי והתענת גדולה.
(צילום: עמירם ברושמן)

ראיות נוספות למשטרה בגניבת היהלומים בלוד

מאת סופר „דבר" לענייני משטרה

המשטרה מצאה ראיות נוספות המשמשות את חייב בחקר בן 25, תושב לוד, ב־גניבת יהלומים בשווי תקון־מה לוד מאבריל השנה ש־קדמם שני מיליון ו־100 אלף ל"י.

לדברים כל בא כוח הנפש־מה רב כמל מסולם, אתמול, בבית־המשפט השלום בנתניה, מכר החקור את היהלומים הגנובים ב־מיליון ו־100 אלף ל"י. הסופם הסף כתון, נצנה לבקשת המשטרה והוציא פקודת מעצר נגד החשוד ל־7 ימים.

הוו כעצורו הנני כל הימים בדרך, אבר רק לפני מספר ימים הוחזרו בערבות. בידי המשטרה אין עתה עצורים אחרים החשודים בפרשה זאת.

נוסף על ההסד בהלקו בגניבת היהלומים מכרה תעופה־לוד קור־ים התקרים את הימים ברוך גם להפרשה הילד גיקי אלבז. כנגב אביו חסוד מאחד כגונבי היהלו־ים. חיים ברוך היה אחד מה־כסת הפצרים כנעצר בהמלך החקירה. והוחזרו בכלבים כי־נים. הוא אינו מעורב פעולה עם המשטרה ובבית־המכפט בתביעה טען, כי הוא כבר נעצר פעם ואין לו מה להוסיף לחברים כי כבר מסר בחקירה.

2 הרוגים בתאונות

אדם אחד נהרג ושלושה אחרים נפצעו קשה, בתאונה קטלנית ש־אירעה ביום ב' בשעה 5 לפנות בוקר בכניסת אשדוד, בכביש ה־כולליך לנגב.

בשאיית נהוגה בידי הושב חר־לן התנגשה עם טנדר „פולקס־וגן" נהוג בידי בנימין דברה־שוחילי, בן 26, מעפולה. בתאונה נהרג אחד מנוסעי הטנדר, מיכאל שיקחשווילי, בן 57. הפצועים הם נהג הטנדר וכן יצחק דברה־שוחילי, בן 35, ויצחק סברה־שוחילי, בן 12, כולם מאשדוד. הפצועים הועברו לביה"ח „קפלן" ברחובות. המשטרה פתחה בחקי־רה. (ע)

בהתנגשות בין מכונית פרטית למכונית צבאית שאירעה ביום ב' בלילה בכניסת הרחובות אהרונו־בין—הפרין בחולון, נהרגה אמה של נהגת המכונית הפרטית, מר־בה אברמוביץ, בת 74, מתולון. המשטרה חוקרת את נסיבות ה־תאונה. (ע)

מילווה קצר מועד

פרטים ורכישה בכל הבנקים ואצל חברי הבורסה לניירות ערך

בנק ישראל

הערב בטלוויזיה

משדר שירות בנושא הבטיחות בדרכים

„זהירות עוקפים"

מטעם

משרד התחבורה והמועצה הלאומית למניעת תאונות

אתה מחייג ואנחנו מקבלים את החשבון

שרות חדש של הבנק הבינלאומי הראשון

מאפשר לך לשלם ישירות מחשבונך את חשבון הטלפון שלך או של עובדיך. חשבון הטלפון נשלח ישירות ע"י משרד התקשורת אליהם, וכך תחסוך לעצמך טרחה וטרדה. בפרטים נוספים, אנא פנה לכל אחד מסניפינו ברחבי הארץ.

הבנק הבינלאומי הראשון לישראל בע"מ

סניף ראשי: שד. רוטשילד 39 ת"א טל. 622311

עובדי המשק בבתי־חולים ייעדרו שלושה ימים

מאת סופר „דבר" לענייני בריאות

על הינדרות מלאה מהע־בודה של כל עובדי המינהל, המשק, מוחזת עזר ומדריכים בריפוי ועיסוק (פרט לעוב־די המטבח) במשך 3 ימים רצופים, מן ועד: באותם חשבה, החלים הסתר הארצי של עובדי בתי החולים הממ־שלתיים בישיבתו אתמול שי־נעשה בבית החולים רמבים בחיפה.

הובר הוחד ב. ברוך, מסר, כי ההחלטה באה בגלל ניסוי מפכים של העובדים בפר 2 ימי שביתה. כזכור, הכרזה שביתה בת 3 ימים בבתי החולים הממשלתיים, בימים 4.1.73—2, בגלל אי כיבוד החלטות והסלמות של „ועדת פרנ־על ידי המעסיקים. אף על פי כן נכחו כל העובדים בימי השביתה במקומות עבודתם והגישו סירות מלא לחולים. לדברי הועד הארצי דחה על כך על ידי הנהלת בתי־החולים להכלת מפורד הבריאות והדבר בא גם לביטוי בדברי שר־הבריאות, שאמר, כי „התנהגות ה־עובדים בימים ההם היתה אבירית".

הדגיר הסיפים, כי ההחלטה על הדינדרות אינה גם על ידי המעצה הארצית של עובדי בתי־חולים הממשלתיים, אלא אם כן יודיע מפרד הבריאות על הוחזרת כספי השבדים שנגרמו עד כה מ־שבתי 6 בתי חולים ויבטל הפרעה לנמות גם משכר שאר העובדים בבתי חולים אחרים.

קציני־ים מזהירים חברות הספנות מחידוש הסנקציות

מאת כופר „דבר" לענייני ים

מנכיר איגוד קציני־ים ש. ביקר מסר אתמול, כי אם ישרטו חברות הספנות לחיון עם הקצינים, כמנישה ש־תיעדר הים, על תנאי הע־בודה במיכליות, ישקול ה־איגוד אפשרות להפעיל שוב סנקציות במיכליות.

הסנקציות יופעלו במיכליות ה־נמלות דלק בנמל הנפט באש־קלון ולא בספינות המורקות דלק באילת. בכך יוכלו הקצינים לה־זים סנגות חברות הספנות, שהם פוגעים באסקה סדירה של הדלק לצרכי המדינה וצרכי האזרחים.

מנכ"ל הנדיר זאת כאחת האפ־שרויות ליישקול האיגוד להשת־מש בה בעקרה של קיפאון ב־מיים.

אחמול נערכה פגישה נוספת על מהות העבודה בין נציגי חברות הספנות לבין איגוד הזירוגים. איגוד זה הגיש על סכסוך עבר דה שתתחלנו מיום. אי שעבר (22 ליולי), אולם נציגי נמנעים מנ־קיטה סנקציות בהתאם להבטחה שנתנו לכנהל „בים".

יוגדל מספר הילדים הנתמכים ע"י מפעל ההזנה

מספר הילדים הנתמכים עלידי מפעל הזנה בני ילדים הבנת־ספר יגדל מראשית שנת הלימודים הקרובה בכ־15 אלף ילד — על כך החלט אתמול בלשכת שר הח־צר בהשתתפות נציגי כשרד חמי־נוך.

החלטה זו בא בעקבות המלצה דו"ח ועדה ראש המסלה לנוער בסכוקה ההיא תעביר את כספר הילדים הנתמכים על ידי מפעל ה־הזנה של 190 אלף ילד, כתוך כרבע מיליון תלמידים הנהנים מ־מפעל זה.

מנף להגדלת כספר הילדים ה־נתמכים, החלט גם על עיפור סל המזון על ידי הגדלת כמותה. החלטות אלה יגדילו הזנה את הוצאה של המפעל ב־3—4 מיל־יון ל"י.

נורה ע"י חבר בשעת משחק

נער בן 16 בבת־ים, יצחק קסטראנו, נורה נמצע קשה בבטנו תוך כדי משחק עם חברו, אחר בביתו הנאחוז בסיכון ד' בסב־ריה.

הנער הוחש לבה"ח פוריה, שם נותח ונמסר, כי יצא מכלל סכנה. הנערה נורה מרובה בעל קליבר זעיר הסיירך למשפחה הנאחוה. המשטרה החריבה את חרסיכן ר־את הנשק. הנער הנאחוז הנמצא ל־חקירה הוא עלול להיות מואשם בעבירה חמורה.

„מדינת היהודים" בתרגום חדש נמסר לנשיא

נשיא המדינה פרופ' אפרים קציר, קיבל שלשום את הנוסח הראשון מתרגום, החדש של „מדינת היהודים" לתיאודור הר־צל. הנשיא קיבל את הספר מידיו ה־הנהלה הציונית אריה פינקוס. הנרגום הזה נעשה בידי מרד־כי יואלי ונלוה אליו מבוא מאת הפרופסור ד"ר אלכס בינן. הס־פר מופיע בהוצאת „הספריה הצ־יונית" בירושלים.

פינקוס מסר, כי מאז פירסום הספר בפברואר 1896 יצאו לאור 86 מהדורות ב־18 כשות. הוא תורגם לעברית כ־5 פעמים ובי־אחרונה נתעורר הצורך לעשות תרגום מחדש ומעודכן.

נערה בת 15 נאנסה במחנה צבאי

נערה בת 15 נאנסה במחנה צבאי באילון בשם רן מחוזות משומנה. ומעקבות זאת נעצרו לחקירה שלושה חיילים מחנים במחנה.

שופט המלום עמס זמיר בחור־ביר אמש לשמונה הבאה עובי־דות בקבר לבחול במחוזר בבחי־נה שנתרמו לו במהלך בקשת ה־מעצר נגד החשודים.

שלושת החיילים, פנחס כהן, ברן עמנואל ויוסף כיכון, נעצרו עלידי המופס ל־10 ימים.

ניצג מטעמה מרחב דן רסיר אצרים מבאי סמן, כי שלושת החיילים הנחשדים בבעילה הקרי־נה בהיותה בחפצת מהדרי־חליה מסוכנים. החקור כסה, כי הבעלה אירע ב־15 בחלל. ביבמאי ה־קירה מעלה, כי הנערה הובאה לחדרו כל בדק עמנואל בבסיס הבבאי והחזקה שם כל הלילה. עד שעה 6 בבוקר. כלבר עמנואל הוי במקום גם כנו החשודים ה־אחרים. ולאחר שהשלושה ביצעו בה את זממם. הובאה הנערה ל־ביתה הוריה כמוו תלונה ל־משטרה.

החשוד כהן טען, כי לא עשה לנערה דבר ורק הסיע אותה ל־ביתה. יוסף סיכון אמר, כי הגיע לבסיס בבטנגיה צבאית שם ראה את הנערה ליד חברו של עמנואל. החשוד הוסיף, כי אורחים הביאו לשם את הנערה הם ביקשוהו להסיעה לביתה. לדבריו, סירבו הוריה לקבלה ואז החזירה לבסיס. השעה היתה אז 4 לפנות בוקר. פנחס כהן היה נהג־הנדן הוא אבר כיהוד אותה מעת לעת. מעמן כיכון.

ההשוד עבבר כהן, כי כהן עד הצות הלילה. ואין לו כיסוי ב־תעבין, עם זאת אישר, כי הנערה הבאה לחדרו.

הסופט זמיר שאל את החשוד עמנואל אם אין סבירה כל הנבסים. ההשוד הסיב כיום.

בהחלטתו ציין הסופט זמיר, כי „בעיני מפי החשודים מלמדת בסבירות גלדפתי לא יתכן כי ליבנו בבסיס בבא, בביתה ב־בה הבבא הבבהוני בארדי. חבר אם הוה להעביר את דברי הלה לשלמונה הבבא כדי סיכרון ה־בבב בבסיס. שבן מבהתים ה־חבדים.

בבבה. מיהה הבוסס לעבדה ל־10 ימים כדי לבור את ה־בבר ה־חבדר נגבב. (ע)

נאנסה על־ידי 4 צעירים

נערה ערבית, בת 18, מנצרת, נאנסה ביום ב' בערב על ידי 4 צעירים תורכי־הנגב.

הנערה הביה אחר הצעירים ו־הוביה לצאת עבו לטיול לעי בבי כרמיה בסביבות נצרת. הא נכנ־נה והבבריה אליי ואל חלבת חברי סיכבו עבו בבמכונית. הם לקחו אותה להורשה ליד בית־הבי־לים בנצרת וכם התנפלו עליה. קרעו את בגדיה. אנסו אותה כזה אחר זה ובזבה לבפה.

הנערה חזרה לביתה וסיפרה על כך לבני בבשפחתה הלילי תלונה במשטרה. לפי האזדה נעצרו אר־בעת הצעירים, בני 20 עד 24. (ע)

ליהודית ושמואל חכמי

ברכות

לנשואי דני עם בת"ל

יהודית ויצחק פורמן

לכרמלה ושמריהו מוסיוב

להולדת בנכם הבכור מ ש ה

ברכות לבביות מכל המשפחה

רבקה ואהרן מוסיוב

לחבר ההסתדרות

חבר, בדוק באם שמך מופיע ברשימת הבוחרים לועידת ההסתדרות ה־13

המועד האחרון להגשת ערעור על אי הכללה ברשימת הבוחרים לועידת ההסתדרות ה־12, 29.7.1973 (29 ביולי 1973)

נותרו לך עוד 4 ימים בלבד

פנה עוד היום לועדת הבחירות במקום מגוריך והבטח לעצמך את זכות הבחירה.

ועד הבחירות המרכזית

עוגת השבת

מקמח פרומין התופח מאליו

עוגת שוקולד עם הים (25 מנות)

המרכיבים:
5 ביצים
1½ כוס סוכר
1 חבילת מרגרינה
½ כוס קקאו
½ כוס חלב רגיל
2 כפיות מלח לימון
1 כפית דוס
1 כפית נס קפה
1 חבילה אבקת תופח סלתה

אופן ההכנה: מערבר בים כוס סוכר עם המרג־רינה. מוסיפים את החלי־בנים, מלח לימון, יין ו־הרום ומרשים עד שנעשה קלול. בקצפים את חלבי־בנים עם הבי כוס הסוכר, מוסיפים את הקמח לתוך המערבת של החלבונים. מערבבים עם הקמח רוצר־עים מתוך כדי מעורב. אופים בחום בינוני כ־35 דקות.

הערה: ניתן גם אינה בתפרות. אפשר להכניסה לפסיפרים. בתוך כוסות ניר וכו' לעגבים. אפשר גם לקשט את העוגה עם קצפת או ציפוי שוקולד.

סלתה קמח של פרומין התופח מאליו

לכבוד שבת

מבחר מיוחד

מבחר מיוחד

מבחר מיוחד

ההסתדרות הכללית של העובדים בארץ־ישראל

מועצת פועלי רמת־גן וגבעתיים

מחר, יום חמישי, 26.7.73, בשעה 8.30 בערב יתקיים באולם קולנוע „אוריון" ברמת־גן

ערב ההסתדרות

בהשתתפות

חה"כ י. בן־אהרן

המזכיר הכללי של ההסתדרות

הפותח — חה"כ א. אלקס, מזכיר מועצת הפועלים.

באמנות: להקת „בימות" בשירי נעמי שמר

הציבור מוזמן

עירית חיפה

מכרז עירוני מס' מה/47

1. בישא העבודה המוצעת: חתקנה ו־מצר־בשיטת הבל הירוק בצומת בכר ל"ש (צומת ולקן).
2. המסמכים להגשת הצעה אפשר לקבל בחדר מס' 403 בהיכל העירייה תמורת — 50 ל"י לא־יוחזרו.
3. פרטים והסברים נוספים אפשר לקבל בהערך כתפרס העיר, המחלקה לבטיחות בדרכים, שדרות הרצ־ארלזורוב 118.
4. ההצעות יש להכניס לתיבת ההצעות בחדר מס' 321 בהיכל העירייה לאחר השלמת ערבות בסך 15.000 ל"י.
5. המועד האחרון להגשת ההצעות: שעה 12.00 ביום ה' ייה אב, תשל"ג, 16 באוגוסט 1973.
6. אין העיריה מתחייבת לקבל את ההצעה הנמוכה ביותר או כל הצעה שהיא.

מכבוד רב,
יוחנן ציוזל — ראש העיריה

קציני הים בצי הסוחר הישראלי

זכו בצדק כל בית הדין האחרון לעבודה בחיפה אכזר מה אחד כל מלחמה הכופרים ביטל את כל הבטיחה חזבני כבוד בסיתים ומכר כתחבפה זכותם הלגיטימית של קציני הים לעבודה באמנן אנשה סתראיים לחם.

כלי הטעמיות מפרסמים בהמלחמה רבה את הסמכות כל סר הבהבירות לחיבא בדיר הדבר נגד קציני הים. בהצאת מרים מאחה לאחר ויכוחים הכלא הבהחלה פיי בית הדין לעבודה החיה בחיים בדין בית הדין ההתערבות הרכות הבבצעת בפעילות של הרשות הכופפת ולא יעבה דבר כזה בדיראי.

* * *

לציני הים נבסיכי לחשוב בחלומר לביפיר בנאי עמדתו כל ביה הים הדיפרנטי.

איגוד קציני הים

מחר הגרלת מפעל הפיס

* בבסיס אריגים, ביום ההגרלה, ליד בולם הדבסן 3, הא כי 5-45 בערב.

מפעל הפיס

לנעמי זכאי ומשפחתה

אתכם באבלכם במות

האב

טמינר המדריכים של הטיבת בני הקיבוץ המאוחד

ההסתדרות הציונית העולמית

החטיבה לדור ההמשך

ביום שני 30.7.73 יתקיים המושב הראשון שליד החטיבה לדור ההמשך

דברים:

מר ה. א. פינקוס, יו"ר ההנהלה הציונית

פרופ' אלי שכייד האוניברסיטה העברית ירושלים

מר עזי כרעם מנהל החטיבה לדור המשך.

המושב יתקיים בבית אגרון רחוב הלל 37 ירושלים.

קבלת פנים חגיגית בשעה 6.00 בערב.

פתיחת המושב בשעה 7.00 בערב.

דעת הקהל על ווטרגייט וניקסון

מיוחד ל„דבר", מאת ג׳וזף קראפט

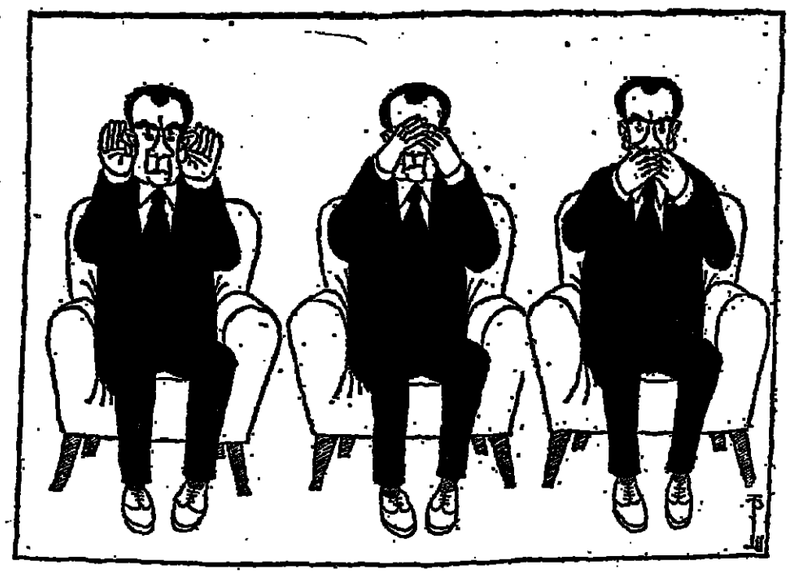

לגב ב„וידידישה צייטונג"

הסקרים הנערכים בציבור על ווטרגייט. ועל הנשיא ניקסון אינם מספקים תשובה ברורה בנוגע ל־תוצאה סופית משערוה של הפע־ולה זו. אך התשובות מצביעות ב־ביחוד שהבעיה תוסיף להטריד את הממשלה עוד זמן רב.

בדיוק כלל אין הציבור הרחב מוכן לבלוע את הבירה האמרת שכל עסק הביש ששמו ווטרגייט נגשה מתחילתו ועד סופו בידי עוזריו של ניקסון מבלי שהוא עצמו ידע על מעשיהם.

לפי סקנות מכון גאלוט, מא־מינים 71 אחוז מהציבור שהגשיא ידע שכן מתנעשה. לעומת על הנסיונות לטשטש ולהשות על מע־שה הפריצה, ואלי אפילו על מעשה הפריצה עצמו. החשד כלפי הנשיא כה חזק, עד שלמעלה מש־ליש מהנשאלים מאמינים שניקסון ידע מראש על הטמנת מכשירי האזנה בווטרגייט — דבר שבי־חדאי אינו מוכח את האמת.

סימן אחר, שהפרשה ונוסיף להס־פיר את הציבור לאורך ימים, הוא במרכיבין הגדול של ניקסון. ככל שהאיש עוכר יותר לציבור כן מוסיף הציבור הרחב לעמוק בשר־ערוריה הקשורה בשמו.

עתה אפשר לומר שהפרשה כבר הטפיקה להשביע את סקרנות הר־ציבור עד כדי כך שדי לו בכמה שיחות לו עד כה, ואולי התעייף מלדרוש בה עוד ועוד. לפי מכון גאלוט, יודעים עתה 98 אחוז מכלל הציבור על השערוריה, ואם הצי־בור כולו מרוצ עתה לפרשה, הרי עאין עוד אפשרות להרחיב את המעגל של המודעים לענין עד כדי המודה אמשרית בדעת הקהל — לטובה או לרעה.

במצב זה של מעקב הציבור כולו אחר חשתלשלות הפרשה הגילו־יים, הלה ירידה בדלה במופלאר־ריזמו של הנשיא ניקסון — לשפל שלא היה כמוהו. יחד עם זאת לא ניכרת תנודה בדעת הציבור לעבר הכיוון הקיצוני. הציבור הר־רחב מתנגד להעמדת הנשיא ניקסון לדין, גם כאשר המכון מציג ל־נשאלים את השאלה הזיושתפית כיצד עליכם להגיב אם אמנם ידע הנשיא מראש על קשר ההאנה החיטור. למרבה הפלא, השיבו רוב הנשאלים, שגם במקרה קיצוני זה אין הם בטוחים שיש לנקוט כלפי הנשיא באמצעי הקיצוני. למעלה משליש הנשאלים התנגדו בפירוש להתפתחו לדין, ואילו 14 אחוז לא יכלו להחליט בנושא. גם בסקר שנילה כי 71 אחוז מהציבור מא־מינים שלניקסון יד בפרשה, השי־בו 18 אחוז בלבד שיש להדיח את הנשיא.

תוצאה מעניינת ביותר הושגה ב־מישאל אחר, בו נתבקשו הנשאלים להצביע בעד או נגד ניקסון, אילו נערכו הבחירות לנשיאות היום. ויריביו הם מקגאוורן ומאסקי, ואכן בשיחזור הבחירות לנשיאות כזה „נכה" ניקסון ברוב לעמת מק־גאוורן, הוא קיבל 43 אחוז מהקו־לות, בעוד שמקגאוורן קיבל 30 אחוז בלבד, ואילו מאסקי קיבל 35 אחוז.

המסקנה מכל אלה היא, שהעם בדובו הגדול נמנע מלהוציא פסק דין כחייב על ניקסון, לפחות לא עד כדי הנמרחה לדין והדחה.

עם זאת אין לומר כיש תמיכה ניכרת בו. ולפיה לתאר לעצמנו שהוא עדי מסוגל לחזיר לעצמו את היוקרה שהיתה לו לפני פרוץ הפרשיה. אם יחליט להמפטר, ייתכן שריב העם יקבל זאת בהר־בת רוחה. אלא כל שדר מדבר בהדרך לחלוקי כוחות הלבן, מדדיי הציבור הרחב הכאיר זאת להכ־ר־ותם כל בעיגון הנמחרים.

שיקום במקום צדקה

מאת דני צדקוני

עובדי סעד ישראליים מפתחים עבודה קהילתית בשטחים

יהיה גורלם של השטחים אשר יוחזרו, חיי הקהילה שלהם שוב לא יהיו כשהיו. הטיפול בשכבות החל־שות של האוכלוסיה הוחם אליהן עובר תמורה מהותית המתוללת מהפכה ערכית שהשפעותיה חורגות מן הנחות הסוציאלי וניכרות בכל תחומי החיים. קומץ עובדי הסעד הישראליים מגשים בעבודתם הסר־טפח בשטחים רעיונות קהילתיים שבישראל. אי־אפשר ליישמם בכל מקום.

הגורה לחלש בחברה הערבית, בכמורות דתיות מסורתיות אחוזת ניתנה בצדקה, כלומר בסיוע חמ־ר לעני. התיאוריות המקובלות הר־יחם של שיקום ונסיון לחזיר ל־נוקב אות כבודו העצמי אות יכול־תו לקיים את עצמו במרחוק ב־סיוע החברה, לא היו יודעות ב־גדה. למרות שפעלו בה אגודות צדקה ולוגטריות רבות. וברצועה שבה טיפל בנושא הסעד הצבא ה־מצרי, ושפרם לאגודה אחת אין פועלות בה אגודות צדקה מקומיות.

סמנכ״ל משרד הסעד ד״ר מ. אביצור מגדיר את עבודת משרדו בשטחים כ„ניסון לשינוי בישת ה־סעד באופן כללי בתחומים לכלים מקצועיים". בשלב הראשון הוה שיקר המאמץ מוקדם לבדיקת זכ־אותם של מקבלי התמיכות. רבים ממקבלי הזמיכות קיבלו את „זכ־אותם". מומחרים חברים בעלי השפעה בקרבת הכפרים. הר־ה הזאתן, הקונסטבלים הישראלים של משלחת הסעד בשטחים כוללת את מחלקת השיקום. שגם היא אי־קודמים. הירידני המצרי, הגישו לנזקקים מקרב האוכלוסיה הקטנה בשטחים עזרה בשתי צורות: ב־מנות מזון — הו היתה השיטה העיקרית, ובתמיכות כספיות קב־נות. בערם „המפקד" חולקו ב־רצועה 85,000 מנות, קמח לנזקקים מקרב הנוסבים, מהן 200,000 מנות ביהודה ובשומרון. אחרי המפקד ירד מספרן ברצועה ל־26,000 וב־גדה ל־25,000. לעומת זאת חל גי־דול ניכר במספר מקבלי התמיכה הכספית. ששיעורה מבוססים על המשפחה המקבל בישראל שהוא 40% מהשכר הממוצע.

ב־1968 קיבלו בסה״כ 800 מש־פחות בעזה תמיכה כספית שהס־תכמה ב־12,200 ל״י לחודש. ב־גדה נבנאו 198 משפחות שכולן יחד קיבלו 19230 ל״י לחודש. מספר מקבלי התמיכה הכספית ב־רצועה — שהיא עניה יחור מה־גדה — עלה ל־3128 המקבלות 172,520 ל״י לחודש ויתר ב־3 מיליון בשנה. בגדה נבנסו למעגל מקבלי התמיכה הכספית 800 משפ־חות שהוחלפה ליקום היא 516,000 ל״י בשנה.

הזחדות המכרה שאת מכאותו של אדם לסיוע מהחברה יכול לקבוע רק עובד סוציאלי היוצא מעשה לא קל. משרד הסעד צריך היה להח־דיר זאת גם בקרב הנוסבים. זר־משיים שלבורך זה עברו הכשר־רה המתאן, הקונסטבלים הישראלים של משלחת הסעד בשטחים כוללת את מחלקת השיקום. שגם היא אי־דוש. ובמבוצעת בצורת ארגון ה־סעד האמריקני „קאריטס" וקרנות צדי־קה לוותיקות.

ד״ר אביצור מספר על „מקרה סעד" מרמאללה שנבדקה האפש־רות לשקמה. המחבר שהאיש היה מורש במקצועו ולכן רכשו לו פר־דה ומחרשה על מנת שיוכל לע־מד שוב במקצועו. לאחרונה פגש אותו ד״ר אביצור ושאל אותו אם הוא מרוצה. תשלה השיב שכן. אך הביע צער על שבמשלה תמיכת ה־מזון שקיבל. אם הוי נותנים לו עוד מנת קמח, אמר, היה נושא אשה שלישית.

השיקום נעשה בדרכים שונות על־ידי הכשרה מקצועית או על־ידי הספקת ציוד לעבודה. במתן הלוואות נוחות ובמעבקים. הוי מפעלים שאנשים שקיבלו אינוטסר חקלאי הי כדי להשתקם דיהחה אחר תקופה קצרה, שהבקר. הצוים אור והעשות שקיבלו כתו. ערבי מהכרון שהעצמה לו הלוואות שי־קום שאל אם מקודה יהודי, וכש־אמרו לו כן, אמר שמצוותה לקנות.

בשורר הסעד מתאה שבשנה שהולפה ליקם 120 משפחות בעזה ו־667 משפחות בגדה. פעולות אחד ויות הן הקמת רשת „המתנדבים" לבדר סנייר ממערכת החינוך והי שומר על סף הפשיעה.

עד היום הוצבאה עבודת הסעד בשטחים בסיפול בפרט. עתה, עם אילוצם המכוכות לפעדנו המחנות ברצועה, יום מעקה הקצר בדבר־עה יצחק כהן פעילה סעד שהיא ודשה מסוגה בשטחים — עבודה קהילתית. בגורת אוניברסיטה מכ־ירת תושבת רפיח מונתה כעובדת קהילתית ב„שכונה הבדוילאנית" ובכל בגוזר שם כתוצאה מכך ועד שכונתי שיטפל בעניינים הקהילתיים של השכונה.

המרגיה שבפעולות הסעד הישר־ראלי בשטחים, המגוחלות ע״י 14 ישראלים והמבוצעות ע״י עשרות העובדים המקומיים, הוא מפעל ה־קיימות שבישראל הוא בתחום ה־פעילות של הרשויות המקומיות ו־מגרד הזיתון.

מפעל הקיימנות, שהשנה יבלו בגן כ־8000 בנים ובנות מהרצועה ותגדה הוא חלק מהנסיון לטפל ב־פרט ולהגיב להתפתחותו האישית ע״י הצאתו לגופש בימי הקיץ ו־הרחבת אופקיו.

ילדים מיוחדה ושומרון, שבעבר לא יכלו לבלות על שפת הים, עו־שים זאת כיום. ילדים מהרצועה חיים בשכונות נעימה בתוך אש־דוד ואשקלון עם ילדים יהודים. משחקים בכדורגל וכדים אותם כ־רים. ברוך מתרגש הוא על הקי־מנות המתקיימות בישראל, אך זר קיימנות מתקיימות גם בישובים. האמון על תושבי השטחים בהגרב־תם של הישראלים הוא גדול, הר־שנה ביקשו מאות הורים מעמה ל־אפשר לבנותיהם לבלות שבוע ב־חגן לביה בקיימנה באמידוד. מי שיודע ומכיר את יחס הכפתה הערבית לבעלותה של הבת, יבין להבין את המשמעות העמוקה של אמון זה.

בצע לא עלה יפה

מאת אברהם קושניר

...מה של שכירות דירות ל־חדשים התקבלה על רקע ...וכה רבה בתחום הע־...ודות שבדיעבד נתגלו כמר־...צדקה. כמו זו של ירד הב־...מכונה ארה פינקוס שדיבר ...ספרדפה. אז של שר הק־...נתן פלד שהכיר מעברות, ...דע את קבלת ההחלטה על ...דירות לעולים חדשים. על ...מראות אלה, שנתמכו בש־...ובהסכמה של שר השיכון ואב ...ינה ההחלטה על השכירות ...שבשעתו נראה כראוי וכר־...שומים מפי המפקדים על ...לעולים מילים כמו „קפסר־...ות", „מעברות" הרי שכירות דיר־...עו צעד ועזוני שראוי לברך ...ן רק על רקע של „קפסר־...ות", „מעברות", שכירות הדירות ...עד רצוי. כפתרון יעיל לב־...יות השיכון של העולים החדשים הדירות השכורות הן צעד לא רצוי ...שיש להיכנע ממנו. ולאת מכבה ...סיבות.

הסיבה הראשונה היא הצורך במקום מגורים קבוע לאחר תקופת מעבר ארוכה ומתישה. צריך לזכור שעלייה המגיע ארצה עובר שלבי מעבר ומגורים מרובים מרגע הר־לתתו להגיע לישראל. במקרים לא מעטים על הגעלים, בעיקר מב־רה״ם, לסבור את ביתם ורכושם ולנדוד אל תוכת מעבר נוספת מרם שיבואו ארצה. מבית ומבי־ה בשנאר. למשל, עוברים העולים פעם נוספת לקודת גב ארצית. הר־פעם במרכזי הקליטה בארץ. כאיר סוף סוף מסיימים הם את שלבי העליה וראשית הקליטה ובבנים לדירה — במקרה השכירות הרי אין זו דירתם שלהם. זוהי קודת גב שבמהם שנה. ובבקרה הסוב לאחר ציות השיכון של העולים החדשים הדירות השכורות הן צעד לא רצוי שיש לחיכבע ממנו. ולאת מכבה סיבות.

הסיבה הראשונה היא הצורך במקום מגורים קבוע לאחר תקופת מעבר ארוכה ומתישה. צריך לזכור שעלייה המגיע ארצה עובר שלבי מעבר ומגורים מרובים מרגע הר־לתתו להגיע לישראל. במקרים לא מעטים על הגעלים, בעיקר מב־רה״ם, לסבור את ביתם ורכושם ולנדוד אל תוכת מעבר נוספת מרם שיבואו ארצה. מבית ומבי־ה בשנאר. למשל, עוברים העולים פעם נוספת לקודת גב ארצית. הר־פעם במרכזי הקליטה בארץ. כאיר סוף סוף מסיימים הם את שלבי העליה וראשית הקליטה ובבנים לדירה — במקרה השכירות הרי אין זו דירתם שלהם. זוהי קודת גב שבמהם שנה. ובבקרה הסוב לאחר שנתיים, יראלה לעזוב אותה. כאן המקום לציין שבגלל מהירות ספר־לת הכירות הדירות לא הקפידו הנוסקים ובכור כמחצית מכלל 3000 הדירות שנוסכרו בשנת הר־חודשים הראשונים למבצע רק לתו־קופה של שנה, ללא אופציה לחאר־רכה נוספת של הזחה. בימים אלה נעשים נסיונות להאריך את האופציה לשנה נוספת. התוצאות אינן ידועות. אך גם אם יאריכו את ההוזים לתקופה של שנתיים, עדיין מזאה הדירה השכורה מצון ארצי שאינו דומה לסיכון קבע.

הסיבה השניה שבגללה ראוי להתייחס לשכירות הדירות כפתרון הכרחי קשורה בילדי העולים. לער־לים הובטה שתמורת הדירה הסכר־רה הינתן להם „באותו איזור" דירת קבע. אך „אותו איזור" סבר היגנת המבטיחים אינו בהכרח „אותו איזור" כפי שרואים ומבינים זאת הנוסכלוסיה. בתחילה לא רצו הער־לים לשמוע על הדירות השכורות. אחר כך הבטיחו להם שתמורתן יתנו להם „באותו איזור" דירות קבועות. רוב הדירות השכורות סכרו באיזור המרכז, ובמלים אחרות ההחיכו לספק לעולים חדשים דירה קבר־עה בנקום הצפוף ביותר בארץ ואמרו להם זאת במפורש כדי שיסכימו להיכנס לדירה השכורה. כך אולי משכנעים עולים חדשים להיכנס לדירה שכורה אך בוודאי לא מקימים מדינות של איזור אוכלוסיה. רש סיבות נוספות. הר־ציות בדין וחשבון שנעשה על ידי מנהל המחלקה לקליטה במשרד הקליטה אודות ערכות, שכולן מנב־קות מדע חשוב. שלא לשכן את העולים בדירות שכורות. כמכון, כאשר נמצאים על סף „קפסרופה" או בסני הקפת „מעברות" (כדי דוגמת מינקום ופלד) נדחקות סיבות אלה. אך כבר שבועות אחדים לאחר תחילת מבצע השכירות הת־ברר שהעובדה זאת היתה כוגמבה. הנתונים הקיימים מצביעים על עודפי דירות. בנק ישראל מפרסם מדי חדש נתונים על כמה כאות דירות השמדות ריקות. במסדר השיכון עדיין בודקים כה אפשר לעשות עם חמישים ואחת אלף הדירות הריקות שנמצאו לפני שנה במפקד האוכלוסין. ביניהם, בפקי־בות בדיקת השכמות מים והכמל גילה שיש „רק" כעברים אלף דירות ריקות. מתוכן כמה אלפים בבעלות „עמידר" ו„עכיגוד". בכ־נמת מבנים שאילתא על 250 די־רות שבבעלות משרד הקליטה. שב־חלקן עומדות ריקות כבר לבמלה מעגנ.

בקיצור, סימנים רבים כלבדים על כך שיש בעצם דירות ריקות ובאורגון טוב יותר אפשר היה „לב־לות" הכן זן. הזה כדאי אולי לדכוס אותן עבור העולים ההד־שים במקום לשכור אותן. אבל בדיון שהתקיים לאחרונה אצל שר האוצר פנחס ספיר, בהשתתפות שר הקליטה נתן פלד, לא דיברו כלל על אפשרויות אלה החליטו שם למעשה לשכור בשנה הבאה ...שים הבאים עוד שלושת אלפים דירות נוספות. משום שהמבצע הר־ראשון „עלה יפה". איש לא דיבר באותה ישיבה על מגרעות הדירות השכורות בהיחנה הצעלים. יכשום שלא נשמע כל עיקור — למרות שיש דין וחשבון כתוב במשרד הקליטה, החולש על המשק המב־צע. רעל כך הביקורת.

המתרון המבי של השכירות גר־עד בעיקרו לטמר עבר זמני בין מרבד הנצחם של העולים ארצה. לבין מרבד מיום הקמתם של ה־מבנים עמדים. יש עתה ירידת זמנית במספר העולים. ירידה זאת. בצירוף עשיי הקליטה בדירות הב־כורות, מהוים סיבות עובות להמד־לה כאין לשכור בשלב זה דירות

הדירות השכורות לעולים — פתרון בשיכון, קשיים בקליטה

...ציות הדירות הכשרות לעולים ...ה, ויאלה לעזוב אותה. כאן ...המקום לציין שבגלל מהירות ספר־לת הכירות הדירות לא הקפידו הנוסקים ובכור כמחצית מכלל 3000 הדירות שנוסכרו בשנת הר־חודשים הראשונים למבצע רק לתו־קופה של שנה, ללא אופציה לחאר־רכה נוסמת של הזחה. בימים אלה נעשים נסיונות להאריך את האופציה לשנה נוסמת. התוצאות אינן ידועות. אך גם אם יאריכו את ההוזים לתקופה של שנתיים, עדיין מזאה הדירה השכורה מצון ארצי שאינו דומה לסיכון קבע.

הסיבה השניה שבגללה ראוי להתייחס לשכירות הדירות כפתרון הכרחי קשורה בילדי העולים. לער־לים הובטה שתמורת הדירה הסכר־רה הינתן להם „באותו איזור" דירת קבע. אך „אותו איזור" סבר היגנת המבטיחים אינו בהכרח „אותו איזור" כפי שרואים ומבינים זאת הנוסכלוסיה. בתחילה לא רצו הער־לים לשמוע על הדירות השכורות. אחר כך הבטיחו להם שתמורתן יתנו להם „באותו איזור" דירות קבועות. רוב הדירות השכורות סכרו באיזור המרכז, ובמלים אחרות ההחיכו לספק לעולים חדשים דירה קבר־עה בנקום הצפוף ביותר בארץ ואמרו להם זאת במפורש כדי שיסכימו להיכנס לדירה השכורה. כך אולי משכנעים עולים חדשים להיכנס לדירה שכורה אך בוודאי לא מקימים מדינות של איזור אוכלוסיה. רש סיבות נוספות. הר־ציות בדין וחשבון שנעשה על ידי מנהל המחלקה לקליטה במשרד הקליטה אודות ערכות, שכולן מנב־קות מדע חשוב. שלא לשכן את העולים בדירות שכורות. כמכון, כאשר נמצאים על סף „קפסרופה" או בסני הקפת „מעברות" (כדי דוגמת מינקום ופלד) נדחקות סיבות אלה. אך כבר שבועות אחדים לאחר תחילת מבצע השכירות הת־ברר שהעובדה זאת היתה כוגמבה. הנתונים הקיימים מצביעים על עודפי דירות. בנק ישראל מפרסם מדי חדש נתונים על כמה כאות דירות השמדות ריקות. במסדר השיכון עדיין בודקים כה אפשר לעשות עם חמישים ואחת אלף הדירות הריקות שנמצאו לפני שנה במפקד האוכלוסין. ביניהם, בפקי־בות בדיקת השכמות מים והכמל גילה שיש „רק" כעברים אלף דירות ריקות. מתוכן כמה אלפים בבעלות „עמידר" ו„עכיגוד". בכ־נמת מבנים שאילתא על 250 די־רות שבבעלות משרד הקליטה. שב־חלקן עומדות ריקות כבר לבמלה מעגנ.

בקיצור, סימנים רבים כלבדים על כך שיש בעצם דירות ריקות ובאורגון טוב יותר אפשר היה „לב־לות" הכן זן. הזה כדאי אולי לדכוס אותן עבור העולים ההד־שים במקום לשכור אותן. אבל בדיון שהתקיים לאחרונה אצל שר האוצר פנחס ספיר, בהשתתפות שר הקליטה נתן פלד, לא דיברו כלל על אפשרויות אלה החליטו שם למעשה לשכור בשנה הבאה עוד שלושת אלפים דירות נוספות. משום שהמבצע הר־ראשון „עלה יפה". איש לא דיבר באותה ישיבה על מגרעות הדירות השכורות בהיחנה הצעלים. יכשום שלא נשמע כל עיקור — למרות שיש דין וחשבון כתוב במשרד הקליטה, החולש על המשק המב־צע. רעל כך הביקורת.

המתרון המבי של השכירות גר־עד בעיקרו לטמר עבר זמני בין מרבד הנצחם של העולים ארצה. לבין מרבד מיום הקמתם של ה־מבנים עמדים. יש עתה ירידת זמנית במספר העולים. ירידה זאת. בצירוף עשיי הקליטה בדירות הב־כורות, מהוים סיבות עובות להמד־לה כאין לשכור בשלב זה דירות

למוסקוה אין תכנית ליישוב הסכסוכים במזרח התיכון

מאת רודולף חימלי

...יות החוץ של ברה״ם חר־...מה ענים, לרכישה אחרונו ...דינות ערב ולהרחבת ההס־...הסיביות באיזור, נתונה ...בכל מדיניות חדשה השואפת ...בין ברה״ם לארה״ב. מי ...ן מסל ספק בתמדה זו. ...לבוא סמכים לחמדה ב־...ן של תאפו איסמעיל במס־...תאפו, שהגיע למוסקוה לפי־...צע ונעד עם ברז׳נייב. סיים ...קודי ואד זמן קצר וכבר ...יכיים שב למצרים, ול־...סיבים לא קיבל ברז׳נייב ...בטחה ברגיה בכל הנוגע ...ת מוסקוה בסכסוך המצרי־...ל.

...ל היה תאפו, או שולחו סאר־...להגיה מראש כביקורו ב־...ה אבל ברז׳נייב, לאחר ש־...ר זה עתה מפגישת הפסגה ...טיא ניקסון בוואשינגטון, לא ...עוד את מוסקוה כמסלולה ...הכנה והתפשרה עם ארה״ב. ...ודה המצרים בדיעבד ש־...ן ביקורו של תאפו במוסקוה ...אן רק „לקבל אינפורמציה ...ר ראנוף על פגישת הפס־...ברז׳נייב־ניקסון הזו לא. גם ...ת של הזדעה הרשמית של ...ת „מאסי" על הפגישה של ...עם ברז׳נייב. האיכר ש־...ה התמלה „באורזה ידידו־ת גלויות לבי אוכר למעמה. כתלוקר־הדעות בין מצרים ל־ברה״ם נגאות כפי שהיו.

גם אם והחדשה הרשמית הסר־ביכות על ביקור תאפו מחיבת נסיבת הכחות הישראליים משפ־הי הכיבוש. שמבת בעיבה זה־ראלה — מה מיכנה ברה״ם לעשות כדי לכמש הבעיה זו. ו־אמנם סמך לבאתו כל איסמעיל מסוקוה פירסמה הסוכנות הסו־ביטית „מאסי" מעין השובה ל־שאלה זו: מבחינה צבאית לא תעשה ברה״ם מאומה. אי כמעט מאומה. מה שנאפר למעמה ב־ידיעות „מאסי" הוא ש„הסביב־ים מביעים בתביעה לחיזוק כיש־רה הצבאי של מצרים ומאר מיד־נות ערב ומוכנים לתרום לחיזוק זה. לכעו יוכלו מדינות ערב ל־חסל את המקמבות הצרופות ה־נתמכת בידי הישראלים וכדי לסיים למסס את מקמת הפס ה־ערבי המלחתיצאי". קשה שדר ל־תאר ביטוי יותר מעודפל ומסובך בזה. גם זאת מן הראוי להצביע ש־על הפיסקה המוכרת על „חשי־בתנו הגדולה של תנה הידידות הסוביייט־מצרי" כאחד הנושאים שהעלה בשיחת איסמעיל עם ברז׳נייב כבל ראוה שאין מקום לתמכבא לביטול אותו „תנה הידי־דות הסוביייט־מצרי", לפחות לא בעתיד הקרוב.

לביקורת של תאפו איסמעיל במוסקוה, היתה גם כרבה נוספת. הרא לדון עם הקרמל בדבר תאר־תד המתוכנן של מצרים עם לוב. האיחוד בין מצרים ללוב מפורר ראמה בקרמל ההתנגדות הסובי־ית מדברת מזה כמה שבועות בגנות לוב. „תאנמי דמוקראטית ומהלחמתיה־דיאקציונית" של קאד־דאפי.

ברם, הקשיים נהגלעו לא רק ביחסי מוסקוה עם מצרים, אלא אף עם עיראק, אותה מיחתה ברה״ם לעשות למשענת עיקרית לתכניותיה במזרח התיכון. אותה הסיבות לזרעת ולחסים עם עי־ראק היא אפשרות התגלשותו מ־ודע של הסכסוך המזיית בין עיראק לכורדים. כדי לעבוד אי הכבה מצד העיראקים. הבחיר „פראבדה" המוסקואי לפני שבוע שברה״ם לא תראה בעין יפה את התחדשות הקרבות בקורדיסתאן. „השלום עם הכורדים", כותב „פראבדה", „הו הנורם תחוק ל־הבהות יציבות השלום בעיראק". ההסכם שנחתם עם הכורדים ה־כ״ידים במרס 1970 מבטיח ל־מיעוט הכורדי אוטונומיה. ו־„פראבדה" מזכיר לשליטי עיראק שעליהם לפעול בהחיות כדי לחכ־שים את ההסכם עם הכורדים.

מבחינה ראותה של מוסקוה, אין היא רוצה בחת מדינית לי־ערבים, זולת הדיסוביליקה של דוחם וגיבן, הדידה הערבית ה־יחידה שאינה מהוה בעיה. בעוד שבעבר ביטוה המדיניות הסוביי־מית הדדיערבית מהתמיכה ה־אמריקאית בישראל, כתקנה עתה ברה״ם למצוא מכנה משותף אשר בעזרתו תחיק בחלם את כל ידידיה הערבים המסוכסכים ביניהם לבין עצמם. כגון מצרים המסוכסכת עם הסוריה, מפון ודי־מן עם דרום וגיבן, ודוה. עתה הגיע תורה של מוסקוה להתנ־מות בכל אותם הקשיים והסתי־רות הכרוכים בקיום ידידות בת־קיימא עם העולם הערבי המפולג והבלתי־יציב. כפי שנתבטה בכך לעניה מדינות המערב. מוסקוה לומדת את הלקח. והוא שהעולם הערבי „הידידותי" הוא לא מלא עקרבים בו קשה להבדיל בין ה־סרטן המעקץ לבין הנעקץ.

(„וידידישה צייטונג") נוסמה.

הצמד את הלירה שלך ויהיה לך יתרון!

דיבורים על עליית מחירים לא יביאו לך כל תועלת. בידך האפשרות לשמור על הלירה שלך ועל ערכה. חסוך באחת מתוכניות החסכון המאושרות „יתרון" אשר בכולן כספך מוצמד למדד יוקר המחיה ובכך שומר על ערכו ועל כוח הקניה שלו. תוכניות הסכון „יתרון" של דיסקונט מתנות לך מיגוון רב של אפשרויות לחסכון בתשלומים חודשיים החל ב־25 ל״י לחודש או בהפקדת חד־פעמית עד לסכום של 25,000 ל״י. אחת מתוכניות אלה בודאי תתאים לצרכיך.
בנוסף להצמדה למדד ותהנה בתוכניות „יתרון" מהכנסה גבוהה פטורה ממס הכנסה. ממענק. מביטוח חיים ובכות. מזכות לקבלת הלוואה בתנאים נוחים ומהאפשרות למשוך את כספך בכל עת תוך מתן הודעה מוקדמת של שלושים יום בלבד.
הצמד את הלירה. שלך לאחת מתוכניות „יתרון" ויהיו לך באמת יתרונות של ממש.

בנק דיסקונט לישראל בע״מ
בנק ברקלים דיסקונט בע״מ

هكذا من الاصل

מי יהיה המנהל הבא של הטלוויזיה

מאת טוביה מנדלסון

שוב עלינו לנכות למצוא תשובה לשאלה הנצחית — מי יהיה הבא בתחל הבא של הטלוויזיה הישראלית אך קודם יש למצדיע לישעיהו תדמור, המנהל שפרש. לא על שהגיע עלה לדרגת אל"מ בצה"ל, אלא על האופן האלגנטי והמכובד בו עזב את הטלוויזיה הישראלית, במכתב תודה מנומס היטב לעובדי הבניין, בלי לסרוק הזק מדי את הדלת.

ישעיהו תדמור כיהן בתפקידו כי שנה לפני שפרסם תמכרז הוא זכה בו לתקופה של שלוש שנים. כשהושאל מצה"ל לטלוויזיה היה סא"ל כאוכב משהו, אשר עשה בטלוויזיה מאמצים כנים לשנות דברים, בעיקר בתחומי מטה הי עבודה ויחסי העבודה. הוא רצה להגשים תוכניות — ואולי, "לחע לות את קרנה של הטלוויזיה הישראלית". אחרי שזכה במכרז נהן ותדמור להבין שאין בכוונתו לזכות ללחצים, להוציא מדברי הבקורת ולהתקפל ועל כן הפתי עה תתפטרותו במידה רבה. תדמור לא נכנע במופר של דבר, אלא, פשוט, החליט הגיע לסי קנה שדרגת אל"מ ותפקיד חדש בצה"ל כראיים לו יותר מאחר להמשיך ולשאת באחד התפקידים הסבוכים במדינה. תדמור ארז את הפציר והסתלק מהטלוויזיה הישראלית.

עזיבתו של תדמור אולי ציפ רה אחדים, השאירה אחרים אדי שים ופורלה גלי שמחה אצל אחי רים. אבל דבר אחד היה ברור לכולם: שוב מתחילה המרדדו רת של איפוש מנהל חדש. בתי חילה תתגולה הצעיגים בנושא זה באורח די פאסיבי. הפעולות ומי מובדת, המחוזות בהשפעה וב הקפדה על כל. סכסוך תריף בפר לוויזיה בין נתב המדנה לצוות מפיק, זולת מספר שמות כבועמי

ישעיהו תדמור

דים. אך בבנין הטלוויזיה נשארו העובדים הסרי עניין למדי, מודג לים בחילופים תדירים של כמהלי טלוויזיה.

התתעוררות זחלה כשפורסם זה מכרז החיצוני למשרת מנהל הי טלוויזיה. והתברר כי נעשה שינוי ביסוד הדרישות לקבלת המשרה. במקום, כפי שהיה נהוג במכרזים קודמים למשרת מנהל הטלוויזיה. דרישה לנסיון של תשע שנים ב איזור או בתחום דומה, נאמר ב מכרז חדש כי על המועמד להיות בעל נסיון של תשע שנים בתפקידי מינהל בכירים. בטלוויזיה הופץ ב יד כי השינוי בנוסח המכרז תעדד לפי מידותיו של כל. "סכסוך תריף בפר לוויזיה" בין נתב המדנה לצוות מפיק, זולת מספר שמות כבועמי

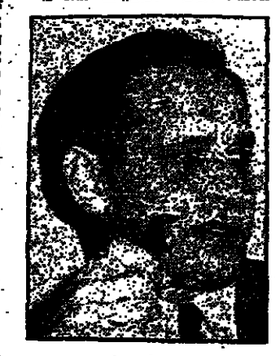

שמואל אלמוג

אה מתאים אך באותה כיוון בר ית מועמדותו של ליבני כמתאי מה ועל כן ניתן לאמר כי התחר רות ביניהם בצוד נסיונו של צוקרמן הוא מינהלי, נסיונו של ליבני הוא גם בשידור. יצחק ליבני הוא מפקד גלי צה"ל, מוכר לחברי מליאת הרשות ולחברי ה דעד המנהל. שכן כמפקד גלי צה"ל משתתף ליבני הן בישיבות הדעד המנהל והן בישיבות המליאה — לתוצאה את הישיבות "הסבר רות". לזכותו של ליבני עומד נסיונו הרב בגלי צה"ל ולדעת ר' בוף הישבות שעבר לישיבה מגר רה. במהלך הישיבה הרשמעה ב ר קודת ותיקה גבר מנכ"ל הרשות שמואל אלמוג על אופן הטיפול ב מכרז, אך בסופה של הישיבה היה ד"ר תבין היחידי שהצביע בעד הצעתו לבטל את המכרז. הדעד המנהל החליט כי המכרז תקף אך עם זאת קבע כי יקארך מדעד הגי שה הבוועמדות. על כן, בדחתה ישיבת רעדת המכרזים שנועדה ל התקיים ביום א' והיא התקיים ב פיאוד הדעד שקבע הדעד המנ הל. באותה ישיבה קיבל הדעד ה מנהל החלטה נוספת, שיש בה ל מעשה כדי לאשר כי הטיפול במכ רז היה לקוי. החלטה זיפה כל מכרז למשרה שהדעד המנהל מוד ליט על אירעה ביישבו כוועדת מכרזים. לא יפורסם לפני שנוסח המכרז יאושר על ידי הדעד המנ הל.

הפרשה על נוסח המכרז כמעט נשתיימה, שכן עדיין לא ברור אם ד"ר תבין אכן יביא ערער על הח לטת הדעד המנהל בפני השר יג אל אלון, המממנה מטעם הממשלה על ביצוע חוק רשות השידור. מכל מקום, הפרסומים סביב המכרז הי ביקורת ביישבה המחודדת של ה דעד המנהל השאירו טעם רע בפה. למרות שהאל מתרכזים עתה ב מירוץ על הכהונה עצמה.

נראה כי שלושה מועמדים ל משרה: לנסין, במאי אירי שהיה קתא בישראל והיה יוצץ צוות ה הקמה של הטלוויזיה הישראלית, מי שהיה סמנכ"ל רשות השידור ארנון צוקרמן ומפקד גלי צה"ל יצחק ליבני. המאבק יתחולל, קרוב בסוף השבוע שעבר לישיבה מגר רה. במהלך הישיבה הרשמעה ב ר קודת ותיקה גבר מנכ"ל הרשות שמואל אלמוג על אופן הטיפול ב מכרז, אך בסופה של הישיבה היה ד"ר תבין היחידי שהצביע בעד הצעתו לבטל את המכרז. הדעד המנהל החליט כי המכרז תקף אך עם זאת קבע כי יקארך מדעד הגי שה הבוועמדות. על כן, בדחתה ישיבת רעדת המכרזים שנועדה ל התקיים ביום א' והיא התקיים ב פיאוד הדעד שקבע הדעד המנ הל. באותה ישיבה קיבל הדעד ה מנהל החלטה נוספת, שיש בה ל מעשה כדי לאשר כי הטיפול במכ רז היה לקוי. החלטה זיפה כל מכרז למשרה שהדעד המנהל מוד ליט על אירעה ביישבו כוועדת מכרזים. לא יפורסם לפני שנוסח המכרז יאושר על ידי הדעד המנ הל.

בכל מקום, בצקבות השינוי ב נוסח המכרז והטענות כי הכוונה ל הלביש מראש את המשרה על אר נון צוקרמן, תבע חבר הדעד ה מנהל ד"ר תבין, לבטל את הדעד ל"ביבה מיוחדת כדי לדון בביטול המכרז. מאחר שהדעד המנהל א מר היה לשבת בדעדת מכרזים ל לדון בטענותיו לבטלה ביום ראש שון הקרוב. המאבק יתחולל, קרוב

לוחאי בין צוקרמן ללבני. צוקרמן הוא בעל נסיון רב במינהל. מצד רה היסוד בעניני רשות השידור ד' בעניני הטלוויזיה. מקורב לשמואל אלמוג ומוכר לצוכנים. הוא גר

שמואל אלמוג

אה מתאים אך באותה כיוון בר ית מועמדותו של ליבני כמתאי מה ועל כן ניתן לאמר כי התחר רות ביניהם בצוד נסיונו של צוקרמן הוא מינהלי, נסיונו של ליבני הוא גם בשידור. יצחק ליבני הוא מפקד גלי צה"ל, מוכר לחברי מליאת הרשות ולחברי ה דעד המנהל. שכן כמפקד גלי צה"ל משתתף ליבני הן בישיבות הדעד המנהל והן בישיבות המליאה — לתוצאה את הישיבות "הסבר רות". לזכותו של ליבני עומד נסיונו הרב בגלי צה"ל ולדעת ר' בים הוא האיש שיצר את גלי צה"ל הפך את התנגד הצבאי לפתחרה של שידורי ישראל.

בינתיים החלה הפעולה מאחורי הקלעים. מחד יש בין חברי הדעד המנהל הנושים להצביע בעד ליבני ואלה פעלים לרכוש לו קולות. מ אידך פעלים אחרים למען רכישת קולות לארנון צוקרמן. מעניין יה יה ראות, כיצד ישפיע הפירסום על הטיפול במכרז הדיון המיוח של הדעד המנהל על החלטתו בנו הדיון על קביעת הדעד המנהל לקבלת המשרה.

לא אומר, כי אני אופטימי. נכ יון הנבר הכיון כי "התקופות ה הרשות" המתחילות בטלוויזיה הו שות לבקרים אינן משנות בסוד של חשבון, דבר. איני שותף ל להערכות כי רק הגברת סמכויו מנהל הטלוויזיה ופילוקו של שמ אל אלמוג יעתיד את הבעיה. המ הל הכללי של רשות השידור אי תמנון מלצוד המלש בד בדיל ל הרשות ואילולת. היא לתלות מ מהילפין הנדרים במנהלי הטלוי דיה בכך שאלמוג כבר אז מ דיהם. אינו נותן להם ביטוי ובכל אינו מקשיב לטענות הנבבו אשר לשיתון הדעד ונטענו. כי כ הנבחלים הולכים האלמוג נשאר גם הוא אינו הקף. המרכבות ב כשדות מנהל הטלוויזיה הם מנ לחלקו של הכנ"ל בהתפטרות וספק אם הבעיות הסבוכות ה מרכבות הבירוכות בינהל הש יוויה היד נפתרות לד שמואל אל מוג לא היה עתה מנכ"ל רשות ה שידור.

אין יסוד לתחזיות על עודף אקדמאים

מאת יהושע תדמור

כל רעדת ונתונית, כל רעדת ומס קנומיה, עדד לא היתה רעדה מד עית אחת שעסקה בתחזיות על הר צע ובקושי בשוק העבודה הישר ראלי בעתיד שלא הביעה לסיכו נים שונים ולפרקים גם משונים.

למשל: כמה פחקרים כבר נעמו לאוניברסיטה בישראל בדבר עודף ה ביקוש לרופאים? דיים רעדת ד"ר פלדמן קבע שצפוי עודף עצום של רופאים בעוד אשר דיים אחר ס ניתח אותם נתונים הגיע למסק נות הפוכות. הנה הדין החשבון של ד"ר פרוסר המצביע, על סמך ניתוח אותם מסמרים, על מחסור ניכר ברופאים הצפוי לקראת שנות השבעים.

בוא נני עלה עמדה הנוגעת בנת לעודף הרצע של מהנדסים. אך בעוד רעדת פרופ' רפאל סרי פין מתחבטה על ידי סר הצע דה כצביעה על עודף כמים של מהנדסים הצפר בעוד חבש שנים, היתה בסקנתו של אלוף עמנו הד רב שעסק גם הוא בנושא המעבר בחסור עצום. קרטי. של אלפי מ הנדסים. עכה לאחר מכן קבע פרופ' דן פטינקין קביעה המחזרת את מסקנתו של אלוף חודש ל הצביע על עודף תיאורטי ראשי של מהנדסים. כמיכן הכנוי בסיכומים אלה ובמסקנותיהם? הוא נובע כ מהר מתנים בסטיקים הנדרי גר מה כעביקה אצל מרבי המחקרים המבסיסים. הון היום כבר ידוע ב קרב אנשי המקצוע שבגרביה ה בחקרים נגלים בידי כדצרים בצ רים חשדי נסיון המכנים לבדוק את הבנדרים ולבנו להיכנס לי "עוק. הם בעצם הפקי התנים. מרבי המחקרים המבסיסים עעל הם נבנות לאחר מכן תוצאותיות כגון זו של הדעדה מאחורתה. ב בדיבה דמוקרטית הכל כתוב כל עדד אין הדברים פרלים נגד ד' אינפרסים המיוחים של הכביה. ואלם מאחר נוצע הדבר לעודף ה עלה המסקנות מסתכמות על מה קרים ונתונים כדיים כביכול אין להחריב.

ואם אכן הנמרים הין לא מדר

מסקנות תמורות מדי בנושא רגיש (ג')

ליקים הבסקנות מזיות — חוץ אין הם מצדך לבנבר את כספי הקרן ה מיוחדת בת 100 מיליון אשר ביוסה בבחירות לכלכה מלבה בעדף הנצע אקדמאים אשר כאבור. ספק מאר אם הוא קיים בכלל. לבד מן הצורך לשכנע כמה מאות אקד מאים שהגיעו מחוץ לארץ, הנמצאים בחיפוש אחר מקום עבודה, הנמצאים בחיפוש אחר מקום עבודה, הנמצאים בחיפוש אחר מקום עבודה

בית לילדים ובי״ס למטפלות

מאת ש. שחורי

עיכות בית־הספר למטפלות, מחוד החברים של ה־ מיסודה של מרצות הערי וכלו בימים אלה את הער־ כמטפלות מוסמכות ויצמר־ הראתם הסיעודי המאומן של של בתי־חולים במדינה ו־ מוסדות לילדים והינוקות. הנמצא בתחומי בית־הח־ ״אמנה״ בשכונת נחלת־שאנן שאף הוא מיסודה של יל־ פעלות. בוסד לפני 25 שנה. ים מתחדיו סיימו בו את הן בכפטלות. מוסמכות 696 ־ אין זה מספר מרשם כלל אב בתואר־העבודה המיוחדים תפלות מינקות וילדים. את בית״ס. רובן בנות 17 ־ הר, מהוות קיבוץ־גלויות ר־ לצרון של בנות עדות ה־ לומדות גם בנות משפחות ־ בארץ, עולות חדשות. בתן ־ מערבי־המרוקאים. אף בנות ם המתעתדות לעבוד במע־ קיבוציות.

מחודש יוני השנה, משות־ התלמידות, שרובן סיימו ל־ 10 שנות לימוד, מתשלום לימוד שהגיע ל־700 ל״י שכר הלימוד לא נגבה מ־ (בלודאו) הן חייבות רק ב־ 100 ל״י תמורת המדים, תלמידות, בתנאי פנימיה גר־ מדי. הרא 18 הדש. הלימו־ שלבים בעבודה מעשית ב־ בתי־ינוקות לילדים, הנבחרים ה־. התלמידות מתחת גם ־ ת רציני למטפלות ולעובדות ־ ת של המוסד. לתלמידות גי־ ם הבשרות משלימה, 3.5 חו־ מהיום אלינו חיוך שער־ ־ ״בהסכלות״. שבוע־ קופות לימודיהן. בתחנות ־ ות של ״אם וילד״.

בי״ס, המסכם בתלונה רבה ־ צית יובלו, מתמקד בהצרחת ־ ע בלבד לתלמידותיו. נוסף ־ יתן בטיפול בתינוקות ובי־ ובלימודי־חובה רפואיים, כי ־ משרד הבריאות. המשיכות ־ דות (בהן גם כאלה שמסע־ ־ טונים נתקבלו לבי״ס בלי ־ ו עשר שנות־לימוד) בלימו־ ־ בון, אנגלית, עברית (לעולות ־ ה), כלכלת־הבית, ביטול ד־ ת יד.

ציפיה לליטוף

״אמנה״ המקוף בינה נאה ־ ת שבמרכזן מרוקני משחקים ־ ם, נבנה לפני 25 שנה על ־ רצאת הפולות־בעזרת ארגון ״מאיר״ ״מקוף בארצות״. תקופה די ארוכה נמצא המוסד ב־בדידות מוחלטת״, אך בשנים האחרונות, עם גידולה המהיר של האוכלוסיה בשכונה, הוקף באור מגדים צפוף למדי ותגרעת כלי־תרכב בקרבתו אינה מעמה כלל.

שום אדם — ולוא קשות כבל שיהיה — אינו יכול שלא להתרגש למראה הילדים, המטופחים הבריר־ אים, הפושטים את חדשותיהם ה־ קטנות במלמול מתנצל, או בריבוי ״ממש״. לקראת ״דודים דודות״,

ילדי ״אמנה״ בעת ארוחת הצהריים

המבקרים במחלקותיהם. תוך ציפיה לליטוף ולחיבוק.

בעת שסיירנו במקום היתה זו שעת הארוחה של הגילאים הבוגרים, הם הבחינו בנו. כשהצצנו למחל־ קותיהם, כשהם דרוכים למחצה, אחדים אף קפצו בזריזות, על אף מחצת המטפלות. באחדו בשלבי מי־ מהיהם חיכינו אלינו חיוך שער־ את מגה בציני אחדים מאתנו שלא הצליחו להסתיר את התרגשותם. ״הפרענו״ גם לילדים הבודדים ש־ אכלו אותה שעה את ארוחת הצה־ רים כשהם ישובים בקבוצות קטנות ליד שולחנות האוכל הקטנים, ב־ יחיקם כף ומזלג והמטפלות שוררות להם.

ילדים חסרי־בית מצאו בית

150 ילדים נמצאים כיום במוסד. המטרה המוצהרת בהקמתו היתה, להעניק בית חמים לילדים חסרי־ בית, גיל הילדים נע בין 3—4 ימים (הם מגיעים ישר מבית הולדים) עד גילאי 6. לעתים גם גילאי 7. עד 15 מילדי הסעודים נמצאים במוסד. עצם הימצאותם של ילדי המעוטים במוסד יש בה גם כדי להצביע על ראשית הגדרשות הי־ ־ מאומר הימנה בארצות״. אין בינה־ ־ ־

לילות חמים ביפו העתיקה

מאת דנקה הרניש

פינות חן בתל־אביב — הגינות וחנגים, שהוקמו במשך השנים האחרונות בכל חלקי העיר, בנוסף על מגרשי משחקים לילדים המצויים כיום בכל שכונה ושכונה. מהוות פינות חן, בהן נוהגים דיירי הסביבה לשבת בצל העצים. אחד המקומות המטופחים הוא גן אמשטרדם הנמצא מאחורי רחוב ארלוזורוב (בקטע של הסופרמרקט).

בתי־הקפה של יפו העתיקה הפכו בימים אלה למקום המביא גם המביא ביותר על תושבי תל אביב. זוגות וחבורות גמלפים ב־לילות הנמים הם הקיץ אל הי גבעה הסמוכה, אל הים, בה הי אחיר הוא צח יותר והרוח קרי־רה ומרעננת. בליל שבת ובמו־צאי שבת אין כמעט סיכוי למי צוא שם שולחן פנוי.

אבל גם אם אין מוצאים מיד מקום, לא כדאי להתייאש. אפ־שר לסייל במורד הרחוב המר־כזל לשעון ולהתענג בתפארת המאבלים המזרחיים. שמציגות המסעדות המקומיות על שולחן־נות בדולים המוצבים לאורך ה־מדרכה. בשר מרי ותוספות שר־נות, המסתדרים בטוב טעם, מפ־תים לא רק את המיירים בל־בד. גם תושבי העיר „נשבעים" ודוחים את שמירת הדיאטה ל־מחר. מי שאינו רוצה להעמיד את עצמו במבחן חמור זה רצוי שילך לו בכיוון ההפוך, אל פס־גת הגבעה, מקום שם, בסיב־מאותיה של יפו העתיקה, שכב־נות גלריות של ציירים. לאור־חדי ציור צפויה כאן הנאה רבה וחאת ללא כל סכנה להוצאה בלי־תי־רגילה — מחירן של התמו־נות הוא מעל ומעבר לאפש־רויותיו של בעל הכנסה ממו־צעת.

אפשר גם לסייל „כתום", ב־כיכרות הכרזצים יפה, להתבונן באורות הקורצים של מעדניות בלילה, לראות את אור הזריחה שבמרכזה של יפו העתיקה או לרדת לגן הקסן בשולי הגבי עה.

הבבקרים נהנים מפינת חמד זאת, הנקיה ומחוזקת יפה. מי זכר היום, כי דוקא המקום הי זה היוה פעם כתם כחור ב־כפה הציר ששמו הטמה הב־דול?

עוד חלום עומד להתגשם

כאשר החלו לדבר על חיסולו של השטח הגדול ואפשרות סי־קומה של יפו העתיקה, נראה הדבר בעיני רבים כחלום. הי חלום התגשם, תיתם נדמה כי תוכנית אחרת לשיקום איזור עתיק בעיר, נוהרצדק, אף היא אינה אלא חלום. חלום המתחיל ל־התממש.

בדיון על תקציב העיריה הי שנת הדיע ראש העיריה יהושע רבינוביץ כי כבר הוקם גוף מ־יוחד לטיפול בשיקומה של נווה־צדק. צוות מתכננים מעבד תכ־נית המיועדת להפוך את השכו־נה למרכז לאמנויות שונות ול־מוקד לפעילות תרבותית ותי־רות. ראש העיריה גילה כי ה־עיריה באה בדברים עם משרד התיירות „בכוונה לשתפם במי־מש תכנית נרחבת זו ויש לקוות שפנייתנו לא תושב ר־קם".

שיקום נווה־צדק, השכונה ה־ראשונה של תל אביב, נמסר למשרדים של האדריכלים אלי־צור פרנקל, יעקב יער וסנדיה בנדל. המגמה היא לרכז ברובע בעלי מלאכה, אמנים, חנויות ל־בסר דברי אמנות ועוד. יש גם כוונה לשכן בנווה־צדק בתי־ספר לציור, משחק וכן תיאטר־את קטנים. דיירי הרובע יהיו בעלי המלאכה, השחקנים והא־מנים, המבאים את פרנסתם ב־מקום, וכמובן דיירי הבוכחים. עבוד קינשון, מנהל אגודת התיי־רות של ת״א ויהיר ועדת נווה־צדק מקווה כי הרובע יהפוך „ל־עיר העתיקה של צירוף ת׳נותה".

35 אלף פונו

מפני השטח הגדול הם חלק מ־35 אלף תושבי משכונת ה־עוני שהעיריה פתרה את בע־יותם על ידי דיור או על ידי מתן כסף. בבקום ת„מחוזי" ביפו הוקמו שכונות נאות ונחות. מ־תוך 2300 משפחות שהיו בכפר שלם נשארו היום פחות. מ־400. המעבדה מצבר ליריקן. ביני הן ד״ר המעבדה. נעלמו, והעיריה הקימה במקומם את נווה־שרת ושיכונים אחרים. תושבי שכונת מחלול פוארו במקומות שונים ב־עיר, ומתוך 3500 משפחות שהתי גורדון במגשיה לפני שנים לא רבות, נשארו רק 300.

ראש העיריה רבינוביץ אומר, כי „עניין שכונות העוני היה אצי לנו בסדר עדיפות גבוה. אולי אף על חשבון נושאים אחרים". הוא אינו משלים עם הטובה־ה שברבע מתושבי תל־אביב חיים על סף העוני ובדיוק צפוף. ב־ראיון שפורסם בזמנו ב„דבר ה־שבוע" אמר ראש העיריה: „ה־מאמצים שאנו עושים לפתרון ה־בעיות הם אחד מהקריטריונים ל־מידת הזיכר ההשלמה שלנו עם העובדה שיש בתל־אביב 28,000 בתים שהם דיור תת־סטנדרטי, ושוהני מכלל דיירי משכונות ה־עוני במדינה, נמצאים בעיבנו. מספר זה זורק אור חריף על הבעיות שאנו עומדים בפניהן. לא המדיניות העיירונית בעשור האחרון הביאה למצב הזה, אבל הדבר המראיע [illegible] הוא שפתרון שלם עד לא הושג".

אחד המכשולים הגדולים בדרך לפתרון משכנות העוני היא ה־בעלות הפרטית על הקרקע. 50 אחוז מבתי שכונת הנקודות, למ־של. הם בבעלות פרטית, ו־50 אחוז בשכירות. כאשר הדיירים השכירים עובדים דירה, מכרים בעל הבית דירים חדשים במקו־מם. בצורה זו התחלפו 80 א־חוז מתושבי המקום.

לפני כשנתיים העלה רביגו־ביץ בפני הממשלה תוכנית חד־מש למציאת פתרון ל־12,000 דיי־רי משכנות העוני החיים ב־צריפות של שלוש ויותר נפשות לחדר. אם התכנית תמצע ב־קצב הנכון, סבר רבינוביץ כי יש סיכויים שתוך עשר השנים הקרוכות יעלם העוני מתוך 20,000 בתי־אב בתל אביב. ה־מצויים היום במצוקה קשה.

העיריה למען ילדים וגרעין

בימים אלה פועלת במגרשי ה־עיר הגרעין „עיר הגרעין", שבמשך 11 ימי קיומה תעוזה מקום ב־דור לאלפי הילדים המבאים עתה בעיצומה של חופשת הקיץ. במקום יעבדו תערוכות ספרים, מופעים, דיסקוטק, תערוכות. מר עדון קליפה, הגיע לסמואל עולים חדשים. ראש עיר הגרעין הנבחר הוא שמעון מגייק, הל־מן הכיתה השמינית בבית הספר להנדסאים.

באגף לתרבות, נוער וספורט, האחראי על האירוע מבהיר כי כמו בשנים הקודמות כן השנה, תעוזה עיר הגרעין מוקד משיכה לא רק לתושבי הפאירים של תל־אביב אלא גם לבני הגרעין מכל ערי הסביבה, וכי מספר המבקרים יסתכם ב־200,000 ב־ר־ך. הכניסה לעיר הגרעין היא ל־לא תשלום.

„עיר נוער 73" היא רק חלק אחד מתוכנית העשירה שהכין ה־אגף לתרבות נוער וספורט של העיריה: לילדים הגרעין בעיר. מ־בחינת היקף המשתתפים הרי ה־מפעל השני בגודלו הן קייטנות לילדי בתי־הספר היסודיים ול־ילדי גני הילדים. מעל ל־10,000 ילדים יבלו בקייטנות הללו ש־יפתחו ב־27 לחודש זה.

מסגרת מיוחדת במפעלי הקיץ שמגיה לתיכים פעילים מבתי־הגרעין העירוניים, הנושאים בתפ־קידים שונים בחיי המוסד. הם ירוכזו ב„מחנה פעילים" במטרה להכשירם ולקדמם לקראת פע־לות יומית ומדריכה עם שובם לבית הגרעין. בתוכנית כלולה פעילות לענין חינוכית, הרצאות, שיחות, ועוד. לרשות בני נוער המעוניינים בפעילות בתוכנית שר־גים, עומד „מכלל נושאי ו„מכלל קיטי". מסגרת נפרדת הוקמה לד־ניכי חברות נוער, „מפעלי קיץ לחברות נוער", לצעירים — „מע־עלי קיץ תשל״ג של צופי הל־אביב־יפו". כמה מבני הקונגרס הנאנו על הפער הקטנה בין המאבנים לתרשקעו עד כה בפיתוח האנרגיה הגרעינית ובהיפוסי הנפט, לצר־כת הנגתה היחסית של פיתוח הכוכרה באנרגיית השמש, הקיימת בשפע הרבה.

הכר ספורט

בעריכת אהרן להב

מקומות אחרונים לשייטים באליפות ה„הולנדי המעופף"

פרידמן במקום 59 (מ־103 המפרשיות) באליפות העולם ב„פין"

הצוות הישראלי, צפניה כר־מל ודוד פירסקי, תפס את ה־מקום ה־28 מתוך 30 המפר־שיות, שהשתתפו באליפות אירופה בדגם „ההולנדי המעו־פף".

צוות ישראלי שני, משה עזרא ודן בטר, תפס את המקום ה־29.

בגלל חוסר רוח נצרכו רק חמישה מתוך שבעת השיטים ש־נקבעו. תוצרת האליפות בערבו באגם טון בשוויץ.

בתואר אלוף אירופה זכה צוות מזרח־גרמני.

בתחרות מקבילה, בה השתתפו 77 מפרשיות בדגם „ההולנדי ה־מעופף", סיים הצוות יאיר מי־כאלי (גלעד עמיר במקום ה־25, בעוד ששמואל רוסמן וצבי זיבלם תפסו את המקום ה־40.

ישראל מבקשת לארח בחברות הכדוריד של צרפת, אוסטריה וגרמניה

מאת יעקב פתאל

התאגדות לספורט פנתה להתאחדויות הכדוריד של צר־פת, אוסטריה וגרמניה בבקשה לשלוח את נבחרותיהן הלאומיות לשורת משחקים נגד נבחרת ישראל בחודשים אוקטובר־נובמבר.

מטרת קיום משחקים אלה היא לאפשר לנבחרת ישראל לבחון את יכולתה לקראת שני המשחקים עם יוון, שיהיו בחודש פברואר ב־ישראל, במסגרת השלב המוקדם של אליפות העולם. האליפות תת־קיים באותו הדיר בגרמניה המערבית. הנבחרת המבצחת בשני המע־חקים תייצג את יבכת אסיה.

במסגרת ההכנות של הנבחרת הישראלית הנבחנו משחקי פבחן. עיתיו בחודש ספטמבר נגד נב־חרה הצרפתית של דצברק, ש־הביסה את נבחרתה לבקר ביש־ראל.

נשיאות איגוד הכדורסל החלי־טה אמש לעצות בחיוב להמצ־ת היתון של אנגליה וסקוטלנד ש־ביקשו לקיים משחקים נגד נב־חרת ישראל לפני בפר אליפות אירופה בברצלונה.

המשחק הראשון של הנבחרת הישראלית יהיה ב־21 בספטמבר בסקוטלנד. המשחק נגד אנגליה יהיה ב־25 בחודש בלונדון.

בינתיים הובר, כי נבחרת ה־נשים של ישראל בכדורסל לא שובצה למשחקים המוקדמים של אליפות אירופה. שיחה בשבת ה־קרובה, בהכתב שהגיע אתמול מ־פיב״א נכתר, כי ישראל לא נרשי־מה ולכן לא שובצה. כן מודיעה פיב״א, כי תוכל לשבץ את בחברת ישראל לאחד הבתים המוקדמים רק אם אחת המדינות המשתבצות תפרוש.

כן הוליעה הנשיאות, כי קבו־צת מכבי ר״ג והפועל ירושלים שוחרגו במקומות 2—3 בסיום משחקי אשתקד ייצגו את ישראל בגביע קורץ.

המאמן הלאומי יעקב סגדלה, שקיים אתמול פגישה עם 20 שח־קני הסגל אמר, כי נקבעה תכנית אימונים מפורטת צר למיפגשים עם יפאן. תכנית זו תכלול 40 אימונים. שחלקם יהיו במסגרת מחנות אימון צמודים לנבחרת ה־התאחדויות. כן תקיים הנבחרת משחקים בסיטות ליגת נגד שש הקבוצות שיהיו ראשונות עם תום משחקי הליגה הלאומית. משחקים אלה אפשרו למאמן ל־תרגל את הנבחרת בהתאם לצורך ולבחון את יכולתם של כמה שח־קנים.

בפגישה ביקשו השחקנים ש־ההתאחדות למפרש תתן פיצוי כס־פי בעד הפסד יבי עבודה כתו־צאה מהתשתתפות במחנות האי־מון.

כדורסלני ישראל לסקוטלנד ואנגליה בדרך לברצלונה

נשיאות איגוד הכדורסל החלי־טה אמש לעצות בחיוב להמצ־ת היתון של אנגליה וסקוטלנד ש־ביקשו לקיים משחקים נגד נב־חרת ישראל לפני בפר אליפות אירופה בברצלונה.

המשחק הראשון של הנבחרת הישראלית יהיה ב־21 בספטמבר בסקוטלנד. המשחק נגד אנגליה יהיה ב־25 בחודש בלונדון.

בינתיים הובר, כי נבחרת ה־נשים של ישראל בכדורסל לא שובצה למשחקים המוקדמים של אליפות אירופה. שיחה בשבת ה־קרובה, בהכתב שהגיע אתמול מ־פיב״א נכתר, כי ישראל לא נרשי־מה ולכן לא שובצה. כן מודיעה פיב״א, כי תוכל לשבץ את בחברת ישראל לאחד הבתים המוקדמים רק אם אחת המדינות המשתבצות תפרוש.

כן הוליעה הנשיאות, כי קבו־צת מכבי ר״ג והפועל ירושלים שוחרגו במקומות 2—3 בסיום משחקי אשתקד ייצגו את ישראל בגביע קורץ.

הוצע לרזניק לאמן את נערי הפועל ירושלים

אריה ברוכאלי, מזכיר אגודת הפועל ירושלים, הגיע לסמואל רזניק, כי שאיפתן את כדורגלני ביתי״ר ירושלים בעונת האחרו־נה והמאמן הקבוע של קבוצות הנוער והבוגרים של אגודת ביתי״ר בשנים האחרונות, את תפקיד מא־מן קבוצת הנוער של הפועל ירו־שלים.

רזניק, שהיה כדורגלן מקצועני בארגנטינה בקבוצת הנבחרת הורקן, אמר, כי יתן את תשובתו להצעת זו בימים הקרובים.

● בימי ששי ושבת הקרובים ייערך בכיכר ארגמן, שבבקעת הירדן, טורניר כדורסל של בגיב הבקעה. במרגיר ישלו חלק קבו־צות הכדורסל של ביתי״ר אדבגן, נורדיה, אופקים ובוימינה וכן קבוצת הנוער של ביתי״ר ירו־שלים.

תאומי משפחת זרנוביצקי, אניטה וברנט, אבו נוסף על 13 המדליות בבריכת השחיה במסגרת המכביה ה־9, גם בשני פסלונים־כבוד על היותם המצטיינים מבין חברי המשלחת השוודית. הפסלונים הוענקו להם על־ידי סוכני מכוניות „וולוו" בישראל, ישראל קז (מימין) ויעקב שחר, בתום שני ימי סיורים שערכה הסוכנות הישראלית של החברה השוודית לכל חברי המשלחת ברחבי הארץ.

הפסד ראשון לכגן בתחרות השחמט בבראזיל

מאת אליהו שחף, כתבו „הבוקר" בעיר פטרופוליס, השוכנת כ־40 ק״מ מריו דה ז׳ניירו, נמ־תחו ביום ב׳ התחרות הבין־אזורית השניה, שהיא השלב השני של התחרויות המוקדמות לאליפות העולם.

בתחרות משתתפים 18 שח־מאים (ובהם בודדנו רב־אמן בין־לאומי מבהי״ם, אהי״ב, יוגו־סלאוויה, ביכיה, הונגריה, רו־מניה, בראזיל, ארגנטינה, שוויץ, קנדה, סינגפור וישראל.

בסיבוב הראשון התמודד שמעון כגן עם האמן הבין־לאומי, ה־קנדי פיטר ביאסאס, ולאחר מאי־בק קשה נוצח.

פרטיש ניצח את קרס וסמיט־לוב את סאן; פאנו סיים בתיקו עם גאורגיאו, הורט עם גלר, ר־השבסקי עם פוסנייבסקי, רב״ה־אמן היוגוסלאווי איבקוב איחר ל־פתיחת התחרות ומשחקו עם מנ־קיג נדחה ליום ד׳.

בסיבוב השני התמודד אמש כגן עם רב־האמן היוגוסלאווי לוד־בוייבץ.

חצי שינוולד — ב„תהרת הצרוזמים"

נציג ישראל באליפות העולם לנוער, הנערכת בסיסאייד (אנג־ליה) לא הצליח להימנות עם 12 השחמטאים שהעפילו לתחרות ה־גמר. הוא סיים במקום השמיני בבית ב׳, כשלוכזתו נצחון אחד, 4 תיקו ושני הפסדים (מכל בית של התחרויות המוקדמות עלו ל־גמר ששת הראשונים). הם סיים השובים ביותר לזכות בתואר נש־קפים לבניב ברה״ם, אלכסנדר בליאבסקי.

הקאד טים גברו על אוסטריה 54:76

נבחרת הקאדטים של ישראל בכדורסל, המשתתפת באליפות אירופה בוילניה, ניצחה אתמול את נבחרת אוסטריה בתוצאה 54:76 (28:41).

היה זה בסבוב השני של הקא־דטים. אחרי שקדם לכן ניצחו את מערב גרמניה.

השחקן המצטיין בשורות ה־ישראלים נדה אל מרן, שקלע 35 נקודות.

שיאי ילדים באליפות השחיה

שיאים ישראלים ותוצאה המתח לשיא ישראל נקבעו בתחרויות רבע הגמר באליפות ישראל ל־ילדים עד גיל 12.

בצורה קבוצה אסנת אוליף מ־בתים שיא לילדות עד גיל 12 בשחמתה 100 מ׳ פרפר במס׳ של 1:27.7 ד׳ (השיא הקודם 1:29.0 ד׳). בצוע שעשוע מבתים קבע שיא לילדים עד גיל 10 ב־50 מ׳ פרפר 36.6 שני (השיא הקודם של אחר ויים 37.6 ש׳). ב־100 מ׳ מעורב אישי הישוה בזמן שני שוב שיא של יעקב קופר בשקבע 1:23.9 ד׳.

תוצאות נוספות: גיל 10 — ילדים: 100 מ׳ חזה — יגל שפיר (בת־ים) 1:37.9 ד׳. ילדות: 50 מ׳ חזה — אילת מרשיבו (יסקיאה) 42.1 ש׳. גיל 12 — ילדים: 100 מ׳ גב — נועם מובין (נטניה) 1:34.6. 50 מ׳ חתירה — נועם מ־בין — 33.1 ש׳.

בפיה בלשה צפיר גבאל מ־ב.מ.ש שזכה בארבע מקומות ראי־שונים. 50 מ׳ חזה — 44.8 ש׳; 100 מ׳ חזה — 1:39.0 ד׳; 50 מ׳ חתירה — 34.8 ש׳; 100 מ׳ חתירה — 1:17.6 ד׳. דגנה פרקש מב.מ.ש שזכתה אף היא בארבע מקומות ראשונים ב־50 מ׳ חזה — 46.9 ש׳, 100 מ׳ חזה — 1:41.2 ד׳, 50 מ׳ חתירה — 39.8 ש׳; ב־100 מ׳ מעורב אישי — 1:40.2 ד׳.

בתחרות שנערכה בקיבוץ ארז שבר יעקב קופר מבית־קמה את השיא עד גיל 12 ב־50 מ׳ חתירה בשקבע זמן של 30.3 ש׳. כן זכה קופר בנצחונות ב־100 מ׳ גב — 1:18.3 ד׳, 100 מ׳ חתירה — 1:05.2 ד׳; ב־100 מ׳ מעורב אישי — 1:18.0 ד׳.

ויזיאן מדד מברוך־זיל אבנה אף היא בארבעה נצחונות. הי שתתה 50 מ׳ חתירה ב־35.4 ש׳, 100 מ׳ חתירה ב־1:20.8, 100 מ׳ מעורב אישי ב־1:27.1 ד׳ ו־50 מ׳ פרפר ב־30.7 ש׳.

ארז פריינד מבזל עזן ויעל גנ־באל מחצרים זכו אף הם בארבעה נצחונות.

מיכבורן הישוחה שיאי במשובות

רוד מילבורן האלוף העולמי ב־האליכפי בריכת 110 מ׳ משקה הישוה אתמול בסיטה שבאילת את שיאו בריכה זו בשקבע זמן צאה של 13.1 שנ׳.

ארה״ב איכזבה במיפגש האתלטיקה עם ברה״מ

בנחרת האתלטיקה של ארה״ב איכזבה קשות ביום הראשון של המיפגש המסורתי עם ברה״מ ב־מינסק. בעיקר הזיל אלו הנשים, שלא הצליחו לתפוס אפילו מקום שני אחר.

האמריקאים, שהצליחו לנצח ב־שבעה מתוך עשרה המיפגשים, מפגרים ב־14 נקודות (61:51) בין הגברים וב־33 (53:20) בין הנשים. אתלטי ארה״ב זכו רק בחמישה נצחונות. הם ניצחו ב־100 מ׳ עיי הכוכב בן ה־19 סטיב היל־יאמס, שגבא את המרחק ב־10.1 ש׳. וסייע לארצו במירוץ השליחים 4×100 מ׳, כשהחליף על פני מרווב האלוף האולימפי, רביעית ארה״ב קבעה 39.2 ש׳. ברוזוב לא הש־תתף ב־100 מ׳. הנצחונות הנו־ספים של ארה״ב: ב־110 מ׳ משו־כות (עיי ויטס 13.5 ש׳); בכדור־ברזל (עיי אל פוייבאנק 20.69 מ׳) וב־400 מ׳ (עיי דאר 46.7 ש׳).

השיאן השלמי ב־880 יארד, ריק וולהאמר, הישה את ראנכ־בה הגדולה. הוא סיים שני ב־800 מ׳, אחרי בעל מדליית ה־כסף האולימפית, ארז אנדנס. שקבע זמן חלש 1:49.2 ד׳.

שיא סובייטי נקבע בחמלתי כידון לנשים על־ידי הסאיגת העולמית לשעבר, אוזולינה. שי־הרזיקה ל־63.96 מ׳ ושיפרה ב־למעלה משלושה מטר אחר שיאה הקודם. ההודיה מאיצה מליק קבעה הישג מצולה בדיסקוס — 67.04 מ׳.

הטניסאי רוזוואל חוזר לנבחרת לאחר 17 שנה

המניסאי האוסטרלי בן ה־38, קאן רוזוואל, חוזר לנבחרת אר־צו במשחקי גביע דייוויס, לי אחר הפסקה בת 17 שנה, וזאת בעקבות פציעתו של מאל אנדר־סון.

דוואל ובן ניקומב יפגשו ב־משחקי היחידים נגד אלופת בית ב׳ של הארגנטינה ומרוקו, שתהיה אישליה אן צ׳כיה.

המשחק בין אוסטרליה למנצחת בבית ב׳ ייערך במלבורן בחודש נובמבר.

* בימי קומודס בן ה־20 זכה באליפות הפנים בברוקלין, מס־אצ׳וסטס. לאחר שגבר על אר־נור אש 3:6, 6:4, 4:6, 6:3, 2:6. בסיבוב הראשון הכניע קומודס את סטן סמיתס. לאש היה זה מש־חק הגמר השביעי שלו השנה ל־רץ באחד ניצח.

הישגים נוספים בדיסקוס

פרט לשלושת השיאים המזהי־מים לנשים, שהוצגו באליפות מזרח־גרמניה בדרזדן, נקבעו מס־מר הישגים מעניינים. בריצפת הדף כזר־ברזל, למרחק 21.07 מ׳. מעריכה הרם, השוותה לשיא ה־עולמי ב־400 מ׳. קבעה את הישג השנה בריצה זו — 51.6 ש׳. פרנק דיבאן רץ 110 מ׳ משוכות ב־13.3 ש׳ — הישג השווה לשיאו.

חזרים לבלמאס

התאגדות הכדורגל הצפון־אי־לנדית הודיעה אתמול, כי בסוגי הה לאזרח את נבחרת בלגיה בבלמאסט. במסגרת הגביע העולמי מ׳, ב־26 בספטמבר.

האיים מתחיים עתה רק לי תשובתה של התאגדות הבולי־גרית.

* הפסם לראשונה, מאז אוק־טובר 1971, עת אירחה מזרח־אר־לנד את ברה״ם, לא נערך שום משחק בין־לאומי בעיר זו, בגלל התנגשויות הדמים הרבות.

שר החוץ מארגנטינה נפגש עם שוריר ברטינה

בישול המתפת נבחרת הרוגבי של אנגליה בארגנטינה הביא את התערבותו של שר החוץ הארגנ־טיני, שנפגש בבואנוס־איירס עם שבריר ברטינה.

הארגנטינים מוגנים, כי בישול זה יגרום לחם הפסד של 20,000 ליש״ט.

האנגלים ביטלו את משהיה־ם, בעקבות מכתבי איום שקיבלו ה־שחקנים.

* בגבע הקיץ בכורגל, ניצ־חה פיוורד את סנט־אטיין 2:3 והדפיגג זכרה על גאנט 1:5.

הישגים בירדן במקום ה־50 באליפות העולם

באליפות העולם מקום „ירי־ה (שיש יחיד) מגערבת בבריסל שי־בצרפת בסוג אויר מערבי ובים מיצר, זכה במקום הראשון ה־צרפתי סרג מודי, שהגיע גם ה־אלוף האולימפי.

הישראלי משה מרימון תופס את המקום ה־59 ואברהם מסינגר ה־50 מתוך 103 המ־פרשיות שהשתתפו באליפות.

בזכות משחק רוגבי מתחיל להחיות

נבחרת הרוגבי של אנגליה ביסלה הופעתה בארגנטינה מ־חיש להחיות מחדש. מנ־שיהיו בדרום־אמריקה — מ־כך כבר עתון ארגנטיני ב־שפה האנגלית, הוצא בבו־אנוס־איירס.

כתב העתון, אריק ויל, מצ־ת אחד מחברי קבוצת הנבחר־תית הראה לו כתב, הו נאמר כי הסיבה האמיתית היא, ש־משחק רוגבי הוא „ספרט גל־ל".

שיא עולמי במירוץ שליחים

בשרי אה״ב קבע בארשה שיא עולמי בנוסף לנוער במירוץ שלי־חים 4×400 מ׳, בקבעם זמן של 3:08.2 ד׳. הישג זה מהלה שי־פוד של 3.3 ש׳ לשיא הקודם, ש־הוקם בידי בעבר־גרמניה.

שיא זה נקבע בהערות הבר־ארצות נגד פולין, בה ניצחה אר־ה״ב 89:134 בין הגברים ו־51:76 בין הנערות.

* בתחרות משולשת בארץ, אתונה, סיימה בריטניה במקום הראשון עם 181 נק׳, לפני ה־(142) ובלגיה (95). הישגי הנו־ביחוד נקבע הנישה סגרה־ל עיי הבריטי קיטס, שקבע ל־משקל 20.34 מ׳.

שוויץ — אירלנד 6:1

שער, שהבקיע טפר בוקה ה־58, הבקיע נצחון דחק לבבות הכדוריגל השוויצרי על בבחרת אי־לנד 1:0, במסגרת הגביע הסקי־דיבבי.

אוקניה ניצחה נבר חשיקון

רוכב האופנים הסתדרי מלוא אוקניה ניצח אתמול בקטע אחרון של המסר הדרום־אמ־רון נבר השיקון, בהעבר את ה־מרחק בזמן 26:57.38 ד׳.

אחריו הגיעו הצרפתי מאטאר (21:22.1 ד׳) הבלגי מטאטאל (21:38.63 ד׳).

אוקניה הבטיח לבבר את נצחונו כשהגיע בסיבוב 20 הקטעים הי־120 שעות ו־57.0 ד׳, והוא כלי דיים, ב־16.06 ד׳, את הבריטי מאטאה וב־17:15 ד׳ את בקאר צו פאנטה.

אוקניה היה לבדרי הראשון בה 14 שנה, שנגל את הבאר־היקר ביותר בסיבוב הראשון.

צרפת — בריטניה 0:1

הטניסאי הרבאות דיוויס הר־ניק יחזרן לצרפת, בתחרות הבו־רות נגד בריטניה בבריסיים ב־מטקבה, כשגבר על טיטאראן שר־קליה 4:6, 4:6, 3:6.

* טניסאיה־הבעיים של מר־גאט הכריעו גם את בלגיה ל־הרבעה בשלב מנר א׳ בגביע גל־ל את בסנטה קרלה.

פנצ׳ר!

לך זה לא יקרה

אם תכניס לצמיגך עוד היום (בהשקעה קטנ־טונת) את אבצעי המניעה הראשון והמקורי לתקרים הנוגר ביותר בעולם — „אולטרה־סיל" בבקבוק הכחול, המומצא ומיוצר בארה״ב הוביח את עצמו בניסיונים של נהגי פרוצים של הצרות, „פיירסטון" ושל רשות החלב תאב־ריקאית. אינם כל תפר רגל לאוכך כל היו הצמיג. מנע האוטות הנובעות מפסרי בטיעה מהיות.

„אולטרה־סיל", אינו מעכל בהירות נסיעתך! להשיג בתחנות הסובהרות לאביזרי מכוניות.

ULTRA SEAL אולטרה סיל

עשה זאת עכשיו!

פרסום גלבלום

עולם ומלואו

כאשר התקשורת משתבשת

הגברים הערבים בשתיית משקאות אלכוהליים במשך שנים בספר משתכנים באבדן כוח הגברא; אלה המתפרסים בשתיית מוסרות במשך שנים רבות מאבדים כליל את היצר המיני. אפילו נגמל הנתיין המסוכן מתבקבוק — לאחר שנים רבות של שתיה לשכרה — שוב אין לו תקוה להיות גבר כגברים... הנזק הוא לצמיתות...

לסקנה זו הגיע עתה צוות חוקרים — ריפאים. מחקר במשך שנים 14,000 גברים המגדרים לסיפה המרה. עצרה אחדים מכלל החוקרים מובלים עתה באימפוטנטיות מוחלטת. שני החוקרים בוצעו קים על ידי בית חולים הבריחה לגבילה מאל־בוחיל בבראסל.

החוקרים מצביעים על כך שהקבר שבין האל־כיהול לבין כוח הגברא דוע זה מאות בשנים. אף בקסמיר אומר בבחזה „בקבר": „השתיה ערה את היצר. אך עם זאת מכיתה את כוח הגברא". גם בצד החוקרים הנדרים בכרוא הכיר, בארגנטינה. מצביעים על האלכוהול כגל הגדים הגדי במלה לא מפוגבנים בקרב הגברים. שנזקקו לטי־פול בקליניקה שלהם. החוקרים מסבירים איך פר־פול של המנגנון הנמבוך כל גידי מיני. באמצעות הצבים הקבלים „פקודות" מחנית. האלכוהול מסבב את „הפקודות" בין עצבי המח לבין עצ־בים של אברי המין, ומבטל לבסוף פרקניה.

ספאסקי מתכונן ל„רוואנש"

בורים ספאסקי, אלוף העולם בשחמט לשעבר, שנוצח אתמול בידי האלוף האמריקאי בובי פי־שר, מקווה עדיין להחזיר לעצמו את כבר האלי־פות. במשחק „רוואנש" נגד פישר. זה עתה חזר ספאסקי לברה״מ מביקור בגרמניה המערבית. ספאסקי חזר לברה״מ במסגרת הדרוה מתוצרת „חלבי". הוא יודע שישנים מתאר־ים אותו עתה ל־מי שהיה" וכבר שכר דיר בעיני השלמונות המרביסיים. ולכן כבא לנסן „לתקן" את הרושם המוסטה הנבע באותה על בטחונו הדלה הר־יקרה — כאות וראיה שהיא שרבו נחשב כאלוף ברה״ם ועדיין נהנה מיקרתו.

עתה הרא מתכנן סדרת התמודדויות במקומות שונים בעולם. הפיא בה תהיה התמודדות על אליפות העולם נגד בובי פישר. בעונת 1975 לדברי. היה מוכן לחזור ולהתמודד עם פישר מיד לאחר בפלתו אהקה. אלא ב„שלמונות המחמש" הסוביטיים מתנגדים לכך ומציעים שיוכח תחילה את מרוצי בשחקים רבים ככל האפשר נגד שחקנים כשלים אחרים. בטרם ישוב להתמודד על מתר אלוף הצרום. בשחקים אלה יהיו לו בטחות הכנה לקראת ההתמודדות הבא־רצת.

בראיונות לעתונאים אמר ספאסקי על יריבו פי־שר שהוא „אדם אימלל מאד. יש לו בעיה עור־אה. הא פיהר כהבריות ודרגת להשתגר ולהקים אנדרסה לעצמו".

נראה שספאסקי למד לדעת שבהתמודדות בין האלופים קובע לא הכשרון בלבד, אלא גם המצב הנפשי ואיכות הצבים. לכן הא מנסה עתה „למי רוסי את עצביו של פישר. בדיבו את חשיבות מצבו הנפשי של הדיר. לצהון אי למפלה.

נשואי תערובת עליך...

הרבנים הליבראלים בארה״ב אישרו ברוב קו־לות הצלחה כלא לעורך חופה וקידושין לאנשים „מעורבים". אך עם זאת הם הכחיר כלא יבקר בסאנקציה נגד חברים הרבנים, שלא יעיזו לחתלחה הרבנ.

הצלחה עורה סערה אצל הרבנים הרפורמים שאינם פוסלים נישואי תערובת בין יהודי ללא יהו־די. ששים מהם הכריזו שיוסיפו לעורך חופה וקי־דושין לזוגות מעורבים. בינתיים שהם „רשאים גם להבא לפרש פירוש שונה את כללי המסורת היהודית".

מסתבר שרבנים ליבראלים רבים מתנגדים גם בעקרי נישואין בין עדות מעורבים בכמיות. בהשתתפות כומר. אך שרשים זאת לעורת דהם.

אחד הרבנים הליבראלים מבעלי הסיקרה, הרבי רולנד גיטלסון, הפציר בצידי יריבת הרבנים לבל יתנו דם לנישואי תערובת. באחר הדבר „מסכן את המשך קיומו של העם היהודי ובלול לפלג את העם". אולם גם הוא הביע התנגדות לבפיה רגנו ודעתו על יתר הרבנים הליבראלים.

יהדות ...אמריקה ובעיקר קליפורניה

התבוללות היהודים באמריקה הגיעה לדרגה הגבוהה ביותר בקאליפורניה בבלל ובאיתר המפר־ון של סאן־פראנציסקו בפרט. אם לשפוט לפי שיעור נישואי התערבות בין יהודים ללא־יהו־דים. יש מעגים כי אין כל סיכוי לבליטת התופעה המדאיגה. הרב של קהילת אוקלאנד השמרנית אומר שלמעלה מחמישים אחוז מסקסי הנישואין, אותם הוא עורך, הם בין בני זוג שאחד מהם התגייר.

רבנים רבים מסרבים לערוך טקס הנישואין בין אמות מעורבים. משום שהברי קהילה לא פר־סים מא־ימים בעזיבה הקהילה. אם רבנים יתנו ידם לתופעה, המדאיגה הורים שבא יוכאו בנם או בתם ללא־יהדי, תאת בברכת הרב. רבנים אח־רים מבקשים להגיח את „רצת הכל. בנוסחם לשבנע את בני הזוג המעורב כי יתחייבו לגדל את הילד־ים שייולדו ברוח דת „יראל. אך לפי עצה אין כל סיכון שהוגות אלה מקיימים את התחייבו־תם. מכל מקום. „קשה לפתור את בעיית נישואי התערובת" אומר אחד הרבנים בארה״ב.

אפילו בקרב הרבנים הפוכרים על כך שבך הוגב הלא־יהודי יתגייר. אין הסיכות דעים לגבי מידת „ההיהוד" שבל הלא־יהוד לאבן: האם יש לדרוש כמנו כי ילמד קצת יהדות ודינים אי־מנא יש לתבוע ממנו שמירת הכמרות והשבת. המיעמות הנדרש מהמתגייר הוא הקות טיפה דם מהגבר הלא־יהודי, ובגילה במיקרה בהאשה הלא־יהודיה. לא־יהודים רבים מוכנים לעבור את טקס הגיור הקל, כדי לשאת את בחירת לבם היהודיה. מספר הלא־יהודים המתגיירים באמריקה עולה ב־הרבה על מספר היהודים המתבצרים.

המין האנושי על סף „עידן השמש"

ד״ר ורנר פון־בראון, המומר הגרמני הבפור־סם, מי שהמציא את הרקיטה ו־ד״ב בעלה בלחבת העולם השניה לטען גרמנית של הילר הטעבק בא־ו ומם המלחמה בחירות הקר החלל האמריקאי, אמר בוועידה בין־לאומית מטעם אונסקו בפאר־ים, על הנושא „השמש בשירות האדם", כי „המין האנושי עומד עתה על סף העידן הד

24 שעות·24 שעות·24 שעות·24 שעות

מבחר

יוריזיה

17.3 — „מרמים מצוי״.
18.1 — „ביקבו״ — „בילי תפשת ספינבר״.
20.1 — „קלעים״ — „שבר עצילי הרבות האמנות.
21.0 — „מרם קולנוע, חיים נפלאים״. על הרשתך ם של קליף ריצ׳ארד הצל.

יין

17.1 — „תן לי הזדמנות״ יפת הכשרונות הצעירים של ה״ל (ג).
21.2 — „פינת הג׳אז״ — ן הקלריט טוני סקוט והי סלביה סיטס (ב).
22.1 — „גל לסטרנטים״ — ן על רעם סטרנטים. הפעם בס אל שלמה של אחרון בר. בשרוחו בצוותים ארבד את ו האת יחד השמאלית. לפ־ ואת השלים את לימודיו מים בירושלים ובניויורק ר הוא משמש כפסיכולוג ובין והינו גם משורר, מתרגם (ב).

קולנוע

ירושלים:

„קזבלן״ (שרן) — מחזמר ישראלי שאפתני. מנסה הרצאתו, של דקל של יפו „תאורטיות עם גיבור בלתי־משקם ובמגנון חוזר אמריקני. סרט פרובינציאלי מוב־חק שאין לו אחריה. שיש בו אספרי מבויים של הצייר שלמה צפריר. מוסיקה סבירה של דב זלצר. משחק מלבב ומשכנע של יהודים נאון, אריה אליאס ובמה אחרים. הרבה כשרון, הרבה מאי מץ. הרבה כסף — והתוצאה מפוקפקת.

„גברים במלכודת״ (ירושלים) — מסע תענוגות ספורטיבי על פני נחר מחב. הרוח בהדרגה סיום רצוף. כשאשון בודד אסון ומשבר ספיטלוני אחד רודף את השני. סרט אלים ומדהים בכוחו. המציג את האדם במעוטיו — אדם הי לחתם. ראשית כל לטמון עצמו. לצורך השארות בחיים. שעור מד עוב. שהוא גם יצירה קלנועית נהדרת.

* „המבוקי (ספיר) — סרט מרתק. שוטף עשיר על מיבנה הרכבאיים פנים של משפחת־המאי סיה באריה אמנם סרט בלתי־מוסרי כי הפיסטיות שלון עם ה־„אמ״ריים. הסיבסי בנגד „הר רעים״ אך הוא המוסרי אינו משי הם תפקיד — אחה נסתף אחרי הבריגע הנוחר והמשחק הערטיל.

* „ליזה באופרה״ (אורון) — סרט ישן ומפוייח של האחים מארקס המאחר שיחי נוסחאית — זו של הקומדיה שהם חו של המלודראמה הגליבריית השאיפה השילוב נעשה בצירה פיסלית ממש אולי קצת על חשבון הר להסוסים והקצוניים של תאחים שה הצבעה. האכזרים המשפטה וחיות. מוהרות חלילה המחרים מרמים הרפלומטים מבריחים. הי צבא רוצח. המשטרה מצנת. הכר אמנם בשלמון בגרמניה. מצוב הסרט את ההתרדרדות הברלינאית הנראה. כל זה בשני כישורים — ספקטאקולאר ראיטי. יש אי־אלה הריקות בתילור־המחלכים. אי־אלה הפשטות בדורות. אך יש אורה נהדרת — וליזה מילי הר בלתי־נשכחת.

תיאטרון ובידור

* „מיפורי פוגי — דחקת כחיה״, תל־אביב (התיאטרון הי עכמי) — לחקת ה„מחרת״ בגישה ערב: אלא של ומעמד מתוסמל. מכסמים מרבים ומגמות מצוימות של דבר מבדרמן, מבדצים לחפר ליא עליידי שבנה ממחנני בחר־ רימי.

* „נישואין נוסח גיריפשין״ דיסנה (התיאטרון העכמי) — מקסם אבסורד ומלא חן של נסים אלוני נגיסמה מתוקות של ארד רוזנבלום. הנגשה רידמוגרפית של רבקה מיכאלי ויסי בגאי — בידור מעולה ומומלץ.

* „קרב שירי נעמי שמר״ בעריה („בימות״) — שירים חדשים וישנים של משורר ארץ ישראל זיכים ביבוי יבוצת מאד מלוסטים ולעתים אף מרגשים. ערב של מעיק בשפע טוב.

* „קאבארט״ (עכמי) — מהר זמר מלחד — הדיש ומוליטי. בטוסם על סיפורים מיסי עלית הי נאבים לשלמון בגרמניה. מציג הסרט את ההתרדרדות הברלינאית הנראה. כל זה בשני כישורים — מפקטאקולאר ראיטי. יש אי־אלה הריקות בחילוי־המחלכים. אי־אלה הפשטות בדורות. אך יש אורה נהדרת — וליזה מילי הר בלתי־נשכחת.

* „זמנים מודרניים״ (גן) — צ׳אפלין בגדולתו — פארודיה של העולם המסחרן והחוים את האדם האינדיווידואלי. סרט מחודר. ש׳ הוא תוצאה מכושר־המפלגות דק ינוקב על ההמשפטה החיצונית, מבלי להמעיק דבר. כחו האמנותי של צ׳אפלין הוא כה רב, עד ש׳ אתה עצמך מסולל לחשלים את התמונה החברתית. עם זאת, צ׳אפלין כמגין כאן אופטימיות תלושה. הנוגדת לא רק את „הר־הראיה״. אלא גם את יסודות השקפתו שלו.

* „ניגוזיר בוקר״ (תל־אביב) — ניסטאלגיה חזקה למלודראמה של בוקר מעבר זמנו — גיבור רודיאו מתדרדר בעידן הבלדרדים הפארדלגיה. אדם שאינו סייע — אך אינו בוכה. אכזריות פני־מית רבה משולבת באופטימיות ובה. גם אם לא מגוסמת. האימות כי המוצאים הם המבצדים. משחק מצויין של סטיב מקוין, ובורט פרסטון ואירה לופינו.

חיפה:

* „פיזאר ורזואלי״ (רון) — ראה „בשרי תל־אביב.

* „מנגו אחרון בפאריס״ (הן) — ראה „סמדיר תל־אביב.

„קזבלן״ (עכמן) — ראה „אדון, ירושלים.

המבחר נכתב על ידי מבקרי הקולנוע והתיאטרון הי קבועים.

ירושלים

האקדמיה למוסיקה ע״ש רובין

● בפיקח משרד החינוך והתר־בות, קודש קדש, שעדים פומ־ ביים — מסנגר, היום 9—13.30, פרחי לימוד, הרצאה והדגמות: אוסמבל לפסנתר וקריאה מחדש, פרופ׳ שאובמן — בשתוכן: סונ־ טה אפסיקנה — מיכאל גרבר. דוזל סונטיבה — נעמי לב.

תל־אביב

אגודת מפרי יוריש „בית־ייוזוק״

רחוב דב הוז 30, טל. 231830

● מהר (ה) ב־8.30 בערב, ערב מוקדש לזכרו של שחקן התיאט־רון המוסקבאי „אסעס״ דניאל פיקלקרוים (במלאת שנתיים לפ־ טירתו). משתתפים: משה גולד־ בלט, שחקן ובמאי „אסעס״ ה־ מוסקבאי; צבי לוינגון, שחקן ממוסקבה; ד״ר: אחרון לוריא, במאי. בחלק האמנותי: עמל קוזנעצקי ולב קוגן. כרטיסים להשיג יומיום משעה 9—1 לפנ־ הצהריים, טל. 231830 וב־26.7 ב־ קופת משעה 6.30 בערב. לחברי העגב של „יוריד בית־ליטוזיק״ נ־ תנת הנחה של 50%.

ידע־עם

● היום בשעה 4.30 אחה״צ בחנ־ לטולקלור בבית־האמות ברמת־ אביב, רח׳ ברחצקי 68, פגישה עם דחל בחרדור גובזוברוסקי, מחברת ספר השירים „הבלים ה־ שבורים״ בהשתתפות וממרת שרה ברדה, הסלחיבה אילנה מחוץ, לוחי מוסיקלי ע״י הציה פנחס.

אזכרה לנהמיה בסוקביץ ולשלום בסוקביץ ז״ל

● התקיים היום בבחלת־יצחק ב־ שעה 5 אחה״צ.

חוק חתכנון והבניה
תשכ״ה — 1965

מרחב תכנון מקומי רמת־גן

הודעה על הכנת שינוי לתכנית מפורטת

בהתאם לסעיף 77 לחוק התכנון והבניה, תשכ״ה — 1965, ניתנת הודעה כי הועדה המקומית לתכנון ולבניה, ר״ג, החליטה בישיבתה מיום 5.3.73 (ה׳ תמוז תשל״ג), להכין תכנית מס. ר״ג/664/2.

ואלה הם השטחים הנכללים ב־ תחום שינוי התכנית המוצע: חל־ קות 464, 465 (חלק) בגוש 6128.

ד״ר י. פדר, ראש העיר
יו״ר הועדה המקומית
לתכנון ולבניה, רמת־גן

בבית משפט המחוזי בנצרת

תיק אמון 2/73

אל: מרדכי היר־שהורן — מקן בלתי ידוע.

להודי ידוע לך, כי בית משפט זה עומד לדון צו לאימוץ בחוק פרידה על ידי מי שבית המשפט ימצא לנכון.

צו האמוץ אם יינתן ישמיט את החובות והזכויות שבין הילד לבין הוריו ושאר קרובינו הטבעיות הנתונות להם ביחס אליו אלא אם יודה בית המשפט ותראה אחר־ ית בצו האמוץ.

אם אתה מתנגד לאימוץ הילדה פרידה אתה מוזמן בזה להגיש כתב התנגדות למזכירות ביה״מ משפט זה תוך 30 יום מיום פר־ סום הודעה זו.

אם לא תעשה כן, יהיה בית־ המשפט רשאי, ליתן צו אימוץ כטוב בעיניו.

אם תגיש התנגדות תוך המועד האמור, תוזמן לבית המשפט ליתן שם מדע לא ייתנו צו אימוץ כאמור.

פעיר אבו זאלם
מנהל המחוז

תאריך: 19.7.73

בבית המשפט המחוזי בתל־אביב־יפו

תיק עזבונות 3043/73

בענין עזבון המנוח איזיק שמרימון דל ת״ז 4176778 אשר נפטר ביום 4.4.1969.

המבקש משה שמרימון, מרחוב רחבת הסיילים 8, יד אליהו, תל־אביב.

הזמנה

להודי ידוע כי הגישה לבית המשפט המחוזי בתל־אביב־יפו בקשה למתן צו ירושה של ה־ מנוח והנני מזמין בזה כל המע־ נבר לבקשה הנ״ל או המעוניין שיש לו טובת הנאה בעזבון המנוח, שיגיש תוך 15 יום, מיום פרסום הזמנה זו, את טעמי התנגדותו, שאם לא כן, יתן בית המשפט צו כפוב בעניין.

דוד דלן, שופט
רשם בית המשפט המחוזי

בבית המשפט המחוזי בתל־אביב־יפו

תיק עזבונות 3065/73

בענין ירושת המנוח לייבמן אריה מרחובות רח׳ אחד העם מס׳ 26 שנפטר ביום כ״ב בניסן תש־ ל״ג (24.4.1973) והמבקשת לייב־ מן לאה מרחובות רח׳ אחד העם מס׳ 26 מתצבת ציון ב״כ עו״ד בן־ציון כהן שכתובתו למסירת מסמכים בשפטים היא רחוב הרצל מס׳ 143, רחובות.

הזמנה

להודי ידוע כי הגישה לבית־ המשפט בקשה למתן צו המבטיח על ירושת המנוח הנ״ל והנני מזמין בזה כל אדם המעוניין שיש לו טובת הנאה בעזבון המנוח הנזכר להתנגד להכרזה. להגיש תוך 15 יום מיום פרסום הזכה זו התנגדות להכרזה המבוקשת, שאם לא כן, יתן בית המשפט צו כפוב בעניין.

דוד דלן, שופט
רשם בית המשפט המחוזי

לשכת ההוצאה לפועל בחיפה

תיק הוצ״ל 11591/72

הודעת ביבר מכירה פומבית של מקרקעין

פוצע בזה למכירה פומבית המי קרקעין המצורפים להלן של ה־ חייב יסראל בגים בברוך רבינו. ההצאות השכים עריך המבית לוי כה: „בנק כרמל לשכנתאות״ ע״י ב״כ עו״ד בר רב האי, ארל־ עסיון ובר רב האי ברחי הרצל 32 חיפה.

המכירה תהא לפרעל בלכבה ההצאה לפרעל בכל יום מיבוה השבע פרט לשבתות בהקופת 30 יום מיום פרסום הודעה זו, הנ־ עות תתקבלנה לאחר תכלום 10% מסכום ההצעה. בדבר פרטים נ־ סעים אפכר לפנות למזכיר לפרי על היפוה.

התנאים:

המקום: שבונת יורצאלה, חיפה. רחי אבא חלל סלבר 11.

מספר הרישום: גרש 10881 חלי־ קה 18/1.

השטח: 47.75 מ״ר.

בעלות: ישראל ויונה בגים.

תיאור החלקה: בגין רב קומות עם 4 כניסות.

תיאור הבנין: דירה בת 3 חד־ רים + כניסה, מטבח, נוחיות, חדר אמבטיה (בלי אמבטיה) רק עם מקלחת וקערה, 2 מרפסות.

הדירה נמצאת בקומה אחת וחצי הקומה.

שנת הבניה: 1964.

הערכה: שווי הדירה כיום —59.400 ל״י.

בעיים עכבר
המוציא לפועל חיפה

ביטוח רפואי לחברי קופת־חולים של ההסתדרות היוצאים לחוץ־לארץ

חברי קופת חולים היוצאים לחוץ־לארץ יכולים לבטח את עצמם ואת משפחתם ממחלה או מתאונה בזמן שהותם שם. הביטוח כולל: טיפול רפואי, אשפוז, ניתוח, נכות, ביטוח חיים.

הביטוח נעשה באמצעותנו בחברת הביטוח „ירדניה״. דמי הביטוח הם 28 ל״י בעד החודש הראשון ו־27 ל״י בעד כל חודש נוסף עד שנה אחת.

תמורת תשלום נוסף: ניתן להוסיף לפוליסה ביטוח ממען לחמצים אישיים, המסך כרטיס נסיעה וסיכון מלחמה סביבי.

המצוטיינים יפנו למשרד המחוזי של קופת חולים במקום מגוריהם. הגנו מייעצים לנוסעים לחריל לבטח את עצמם ביטוח דלעיל תוריל שקופת חולים לפי תקנותיה אינה נושאת ואינה מסתפחת בהתאמות לסי־ פול רפואי שקיבל חבר בזמן שהותו בחו״ל.

מרכז קופת חולים

המועצה המקומית אום אל פחם

מכרז מס׳ 4/73־74

המועצה המקומית מודיעה על מכרז לעבודות התשתית והצפי בבנרים אשר יוקם עליו מרכז הבריאות באום אל פחם בהתאם לתוכניות והמפרטים שהוכנו ע״י מהנדס המועצה.

על המעוניינים להתקשר עם המועצה המקומית בשעות העבודה הרגילות בין 25.7 עד 31.7.73.

קבלת ההצעות והמכיעות תאורת —25 ל״י. ההצעות תוגשנה במעטפות סגורות בצירוף ערבות בנקאית בסך 10 אחוז מערך ההצעה. אין מהצעות יש להגיש עד 31.7.73 שעה 12.00.

המועצה לא מתחייבת לקבל את ההצעה הנמוכה ביותר או כל הצעה שהיא.

אחמד גאבר גיבאריין — ראש המועצה

עירית פתח־תקוה

מכרז מס׳ 61/73

רחיית מוקד מכרז

עירית פתחתקוה מכריזה בזה על דחיית המועד האחרון לבניית ביתספר, במסגרת חסיבות הבינים, על יד מסיבר ציס שיין.

את חומר המכרז אפשר לקבל במזכירות מחלקת הנדסה תמורת משלום של —200 ל״י (שלא יחזור).

את ההצעה יש להגיש בכני הנתקים (אחרת ההצעה עלולה להפסל) לחדר מזכיר העיר לא יאוחר ביום שני 27.8.73, שעה 12.00.

לכל צעה יש לצרף ערבות בנקאית על סך 5 אחוזים מהיקף ההצעה.

אין העיריה מתחייבת לקבל את ההצעה הנמוכה ביותר או כל הצעה שהיא.

י. פינברג, ראש העיריה

תאטרון ישראל

העוד 25.7

המבחר:
בעמק ולבה:
תל־אביב האולם הקטן.

הקאמרי:
כמה בעיניכם:
תל־אביב.

התיאטרון העירוני חיפה:
לילי גם:
חיפה.
אנשים קשים:
עזה״ל.

הוותיקן וקרבנות המלחמה

מאת גוליו דרוגר

ת התוצאה של הוותיקן יכא ומפר „הכס הקדוש וקרב־ המלחמה״. זהו הסרך הנשי ה הקרוייה „מסמכי הכס ה־ בענין מלחמת העולם ה־

ך הודש מכתבים כ־400 מס־ — מסמכים, מברקים, חוד־ דיוחות וסקירות המתייחסים ועלות הגזרה של הוותיקן השנים 1939 ו־1940.

ני שלישים מן המסמכים ה־ מתייחסים אל עניין סבוך ה־ באשורות כניסה לפליטים ל־ יל, ביחני 1939 בעצה ונעשיה לפניתו הראשית. של ה־ יהד הוקצב אשורות. למגורים כמת הבריה הגרמנית, משרד רים הבריטי ביתנה. אבל־ הראשורות בספר „כישודים״ „מבילה לפני 1933״, „הון של דולאר למשפחה״, „מבוכות ל־ ת כפיים״ וכו׳.

תבר, כי את רוינן הראשרות ליות הנו אנשי „אגודת רפ־ קודש״, (גוף שעסק בהגשת ל„קאתולים שאינם בני ה־ ראי״), שכרמנם היה בהם־ אנו קוראים כי אנשי „אגו־ שאל הקודש״ רגנו על של־ ברזיל שהביגו „תגאים ש־ שר לבלא אוראיהם ושלטר־ החוקיון הדדיש על כך ל־ ברזיל דה דצ׳ירו.

אף הקשיים שערמה ברזיל נציגי הכנסיה בברן, בלוג־ בבריסל ובמקושות אחרים ע־ פלישים מכרמניה ואוסטריה ם לעצמם מיכסות מהאשרות ליות.

ך מובא גם מכתב בחתימת הכס, בציג „אגודת רפאל ה־ ברומא. המביע הסתייגות ת אשרות בדרך זו ומרגן כי ד, למשל, אירגו מקרים של אשרות ל„מהגרים בעלי עבר פקי״.

חר שיקול־דעת הוחלטו שלי הוותיקן להשאיר לעצמם כי אשרות. סיחולקו לנציגי ה־ ב במדינות אירופיות שונות. אשרות הנשארו בשגרירות ברלין. מכתבי, כי האפ־ ברלין נשמרו חיכה לבל יפ־ דים הנה הרבילי היתנה אפ־ הראשר

המוסדות אינם צודקים תמיד

אולי צודק דובר משרד הקליטה הקובע שאין קשר בין מקרת זר התאבדות בדימונה והטיפול בעניינו („דבר״, 3.7.73). אולם לדעתי, זו הנחה זו אינה הולמת את כל הדברים. לפני שנה התאבד עולה ב־מרכז הקליטה „מירמר״. ב„דבר״ 13.6.72 פרסמתי רשימה „חקירה — למען העתיד״ והדגשתי בדברי רוך: „המקרה הפרטי שקרה באחד מאולפני הסוכנות. מחייב חקירה לשם הצאת מסקנות — האם אין לתקן פה ושם בתהליכי הקליטה הראשונים. כדי להקל על העולה את דרכו בשנה הראשונה לקליטתו במדינת ישראל״.

החקירה התנהלה ע״י ועדה פנים־דית־פנימית. לדעתי, המסקנות לא היו נכונות ולא התאימו לעובדות. הניתוק של „דיכאון נפשי״ הופיע גם אז כגורם עיקרי. אני מוכן ל־הופיע בפני ועדה ציבורית ולחס־ביר ספקותי הרבות בקשר לסד־קנות. נדמה לי שלו היתה מתנהלת חקירה ממצה ע״י ועדה ציבורית אז את אילו — ואני מדגיש אולי — אפשר היה למנוע חלק מהמק־רים שקרו אח״כ.

ההנמקה השגרתית — דיכאון נפ־ש׳, סבסוך משפחה — המתפרסמת בכלי התקשורת, לדעתי, אינה ה־סיבה הציקרית להתאבדות. השאי־לה היא, מדוע העולה עושה כאמ־צים כה רבים. הכרוכים בסכנות. כדי לעלות. ובחודשים הראשונים ל־עלותו הוא מוצא את המסקנה, כי עליו להתאבד? ודאי, עולה כזה הגיע אליהו עם כוס היגון מלא על גדותיו. עליהו לשאול עצמנו. האם המעט שנוסף כאן בכוס זה, היה הכרח המציאות? האם תוספת זו לא הביאה למצב שהכוס השתפכה על גדותיה?

במקרה של „מירמר״ פניתי ל־ראש מחלקת הקליטה עתי נרקיס ולוייר ובחלת הסוכנות אריה פינ־קוס ולא קיבלתי תשובה. רק לאחר ההתרבותו של משרד ראש הממש־לה נמצא אתי פקיד הסוכנות בבית סוקולוב בת״א. שוחחנו שעה ארו־כה ולא כיימנו. סוכם על פגישה שניה והיא לא נתקיימה. ומצאו מסקנות ומשום מה לא מצאו לנ־חוץ להעביר אותן גם לידיעתי. את המסקנות שצא לנתץ להעביר אלי דוקא משרד ראש הממשלה. תשובתי של הסקנות הנ״ל של פקידי הסוכנות המצאתי למשרד ראש הממשלה והתערותי הדבשתי. כי אין אמת בעובדות ובזה תם ו־נשלם פרק הזקירה.

בכתב הסכנה קרו עוד מקרים של התאבדות וגורמים מסויימ־ים בשרדים יודעים לתרץ את זה רק באשמת העולה. בניטוקים בלתי־משכנעים. לדעתי, כאשר נשאר נעלם גדול. מדע בכל זאת מקעה סבלנותו של העולה בזמן כה קצר לעליתו ולא עבד בו הכוח. „לחד־אחר בסבלנות עד כתיתון בקשתנו״ לא רק יהודים אכפתם. ולדעתי, אין להאשים רק את אלה. אשר כ־תוך יאוש כרעים לבסקנה שאין סיום להייהם בתנאים הוחדשים. ב־ארץ חדשה. אשר ברשה לשבט לתם כולה.

בזמן האחרון מדיעה הצתנות על האשה בעלייה מבהים. והא־הסיבה העקרית והברבת היא בדיר שלמדנות בהיב״ב. עם זאת חייבים אנו. גם לפסים קצת. במסקנה נמצאתי בימים אלה עם מעמים הבגרים. ואין ההעלם מוחבהה. כי יש כקרים. שיאמרים בשחים ל־חדש בקשתם לעליה בעשם כניה או שלישית. בעקבות הדיבות זה מגישות אליהם בכמתבי קרובים או חברים. גם אני יכול להצביע על מקרים בודדים.

כני אחים בעלי מקצוע בנמוכי קה. אחד רוצה עלה ארצה יחד עם אבו. מאו עצרה יותר מכבה. הסתדר בתקצת כלו. בהפיקד בעל רשה נמוכה. אחרי שחתנו תשעה חדשים בארץ. מיחוד זה אינו בס־פק אותו. כי גם חתנים הם קרים. הוא כתאנון ובצבת כמבריו הסי־תרו לכבישה הרגים בעזרת פ־רוסקצית. האין זה שבעי כאחדו בעל משפחה עם שני ילדים הזה עליהנו? יכולתי להצביע על עוד כמה מקרים שמעתי כפי כי־לים. שהתקנו כאחד בקבלת הדי־רה ובחידרים בעבודה. ואשר יכי־לו לקרוביהם. שעקרתם אינו כבר קם. להשתות את עליהם. מה

צבי רותם

האנגלי הרוכב על גל פרשות המין

הפשרה תרבותית בפראג?

הכיוסיסר לתרבות בממשלת צ׳־כוסלובקיה, מילוסלאב ברזאק, „הפסרי בראכיה מאי מכתבתו ואת בקובל הפס ביאן קלוסאק, בגלל ההחי הבלם בין שתי ה־אירגים. מפרקים המסקרים בפראג ובהו״ל את חילופי הגברי כמיפנה בהמשתי במדיניות צ׳כוסלובאק־יה. לשמות בתחום התרבות. עכן ברזאק היה טיפוס מובהק של איש הבאנגן („אפאראטצ״יק״) צר האופק והקבר. שהוסך את בורד התרבות לאחד כמבופי השלטון ה־נקשה. הוא הדריק לבת עד כדי כך שבעבה בלתי־נסבל אף בעיני ראש הממשלה ג. הוסאק. הכניא את עצמו לא רק על האינטלקטו־אלים הכוזאים את הפיקוח הבב־לתי. אלא גם על אחתם האינטלק־טואלים הבעיים שהיו מוכנים „ל־לבה בתלם״.

בקיצור, ברזאק חפץ למיסרד ב־עיני הבפרת ובביחוד בעיר צבר הארים החולים הנאסק״סטרנאל. עוד באוקטובר 1972 כתוב הוסאק ביקורת הריסה על ברזאק. אף כך התרבות הכלובאקי, ואלק, חתי־בו כל האלרגן ארין הבבריסי. הגדיר את בדיניתו של ברזאק בתחום התרבות כ„הבאסיה כדר״.

ורבו כל ברזאק, כ. קלוסאק, הוא איש תרבות מובהק. פילולוג. שכיהן כסגן לר החוץ ולאחרונה מיצג את ארצו באו״ם ורשב בגיר ידיק. קלוסאק ידוע במחרגותו ראף בלבראלים יחסי.

דבש״א

אכלו בידיים...

כר הנתן האנגיריי בוספליקה ביקר בדיבת בארץ וכפי שפורסם הן עם שדי המבלה הצרפתית ב־יחסי הכלכלה בין שתי המדינות. בעיקר בעניני הנפט. לאחר סיום הדיונים, הוכיח בוספליקה את כר הנתן הצרפתי ודבר עם פבליה כלי־בה. לשמוע הבלון פריאני גדול. הנה היאור הסעדה כפי שמופיע בתיתון הפריאני „לה מונד״:

„אחרי מאכלו מנה ראשונה בקראו הנחבבים לקום ולגמת ל־מלחן ארוך, עליו היו ערוכים כב־כים צלויים. חיות ולא כצאו ס־כים. הוסכו לרגע הארחים ואז נמבע קולו של בוספליקה: „ב־יחיים. והתנו ממשיך: „ברוח פר־מה הקפו הצרפתים באבבשתיהם את הבבשים״. וכך נמשכה הסער־דה. עד תומה.

בין הנוכחים — מציין הסתון — היו קבב הה מרחיל. ליפקובסקי. אדגר פור, נבטקוד. כידוע, הצר־פתים הם הבמכתים הגדולים לבס־עדי האכילה וגם הבבציאים של כללי הנהגתם עליה שלחן ה־אכילה. אולם מה לא עושים בע־ביל נפש.

הבר עלה בוספליקה עם ארחיו שלא ביקה עליהם לכרוע ברך לל־התיבב בצורה כוחנית על הרצ־פה.

ב־ טל

קופ״ח אינה מתחרה בבתי־המלון

ביום 23.7 נתפרסמה בכמה עתו־נים כתבה על מתאת בעלי בתי־המלון בסבריה נגד בית־ההחלמה של קופת־חולים „בגרות״ על ש־הא מארח תיירים. לפרסום זה הגנו להעיר:

א) בתי־הבראה של קופת־חו־לים מקבלים בראש וראשונה ר־בעיקר חברי קופת־חולים להב־ראה או להחלמה ורק בתקופות קצרות שאין התפוסה מלאה משו־תדלת קופת־חולים למלא את ה־מקומות גם ע״י אורחים אחרים.

ב) אין זה נכון שקופת־חולים מחתרה בבתי־מלון אחרים בתנאים בלתי־שווים. בפגישה עם ב״כ הנ־אחדות בעלי בתי־המלון, לפני כ־שבועיים, הודגש על ידינו, כי לא זו בלבד שאין אנו מתחרים בבתי־מלון אחרים אלא שהמחי־רים אצלנו גבוהים מאלה של בתי מלון פרטיים בסבריה.

לטענה על התחרות בתנאים בל־תי שווים, הרי שאי־השוויון הוא לרעתה של קופת־חולים מאחר ש־בעלי בתי־מלון מקבלים הטבות והפריצים מצד משרד התיירות ש־אין „בגרות״ מקבל אותם כלל.

ג) יתר על כן, במרים עם סוכ־נות הנסיעות על אירחו תיירים ב„בגרות״ של קופ״ח, התנגה קו־פת־חולים תנאי ממורש, כי אי־רוח זה לא יפגע בבית המלון בסבריה, עמו היה הסוכן קשור קודם. ואמנם, הסוכן לא רק ש־לא צמצם את מספר התיירים ה־נשלחים אל מלון זה, אלא אף הגדיל את מספרם.

ד) לפי הכתבה מסתמך יריד התאחדות בתי־המלון בסבריה על הנסותו של מ. סרוקין דל, מי שהיה יו״ר מרכז קופת־חולים, ש־הבטיח כביכול, שלא לארח תיי־רים בבגרות, תרי קטע ממכתבו של המנח למנכ״ל משרד התיי־רות בגרון:

„במקרים מסויימים, אם משרד התיירות או אחת מחברות ה־תיירות יציעו לנו הסדר אירח קבו־צה או קבוצות מסויימות — נדון בהצעה לפי המקרה ולפי העונה, ואנו נכאים לשקול את עניינו כ־אופן חפשי״.

על פי קו זה אנו פועלים זה שנים ובזמנים, בהם אין דרישה מלאה במקומות הבראה ע״י חברי קופת־חולים, כארחות הקופה גם קבוצות תיירים.

ה) אירחה תיירים או אורחים אחרים איננו מונעל השמטו ל־פרס או לחברה מסויימים ובכוחה של קופת־חולים איננה נטפלת מ־אלה.

מרכז קופת־חולים
המחלקה להסברה ויחסי־ציבור

התלכדות ולא פיצול

בקצר לידיעה שפורסמה ב„דבר״ ב־19.7.73 בעניין פניתי למזכיר הכללי של ההסתדרות ברצוני ל־העיר. כי לא היתה זו בקשה לה־כיר בי כסיעה־יחיד, אלא היתה זו פנייתם של ארבעה חברי סיעת בקי״ם בוועידה ה־11 של ההסתד־רות, שהודיעו למזכ״ל ההסתדרות ולוייר ועדה הביקורת המרכזית על הקמת סיעת חזית השמאל הד־מוקראטית. ההודעה נמסרה בעק־בות הפילוג שהל במפ״ם. ארבעת החברים החתומים על הפנייה הנ־אלייצר פיילר, אברהם לצמן, אחי־נד סעיד בוטסה ביברין ואמוצי א. פיילר וא. לנצמן הם חברי מר־עצת ההסתדרות. ואנכי חברת ה־מרעז הפועל וא. פילר — סגן חבר הוועדה״פ.

כמרכז ברצוני להעיר בקשר ל־כתבה „שמאל מפולג ובפוצל״ („דבר״, 18.7.73), כי הוועדה „מרי חזית השמאל״, שהוקמה לקראת הבחירות לוועידה ה־12 של ההס־תדרות, איננה פיצול. אלא התלכדות נגד מדיניות ה„מערך״ השלטוני ר־גא״ל. האופוזיציה במפ״ם, שהיתה שותפה לכינון „מרי חזית ה־שמאל״, אישרה בכינוס ארצי, ש־התקיים בתל־אביב ב־17 ביולי ס״ז, את הקמת ההתלכדות הנ״ל.

אפתה וילנסקה

יצירות התנ״ך של הצייר באן

בגיבה מבדרפת נתנך ברוב פאר הדר מוראון יצירות תנ״ך כל כרך שגל. באוהה ארץ נמצא אוסף גדול של יצירות שאובות מהתילים ומספר הטיים של ה־אבן באן.

כני האמנים הנם יהודים לא רק כלידה ובכל נושא יצירתם, אלא גם בתפיסתם העבוקה ביהדות גרמא. יגל בדימוגו הפרחוני כי רב קוקר בין היצירה הבת ה־יבר, ההגדת האוניברסלית כ־אה. לבין ויכבסק בדורנו, עיירת בולדוה. ובאן — חוה הזיה ב־מיבר הבייסיקה התנ״ית. הראי־כין מזכיר את איציק מגבר, ה־כני — את ליידיק. ענני הספרות ההודית כל ימיו.

ומבת שבמה, שטרמים רבי חסי פצה בפרפה בתכנים להקים מר־זאון גם לבדיות התנ״ך של באן. הבורך הארץ ויבורך הנם המלקים כבר ליצירה ההודית ולאמנים ההודים. אך מצער הוא שבמדינה ישראל אין תושבים על כך. האמנם לא ייכבא המסר, לא ייכבא האיש בעל הימלת, שיראב להקמת בוזאון יצירות התנ״ך של באן בארץ?

נחמן ליפסון

בוחרי הבחרים למערכת

מונקשים להמציא לנו כתב יד ברור — רצוי במכונת כתיבה — ברווחים גדולים ר לנוח את דבריהם בקיצור. מספר המכתבים המגיעים למערכת הוא גדול פי כמה מהמקום העומד לרשות מדו־רנו בעתון, ואנו מעוניינים לתת ביטוי לקוראים רבים ככל האפשר. דבר זה מתייב בחירת החומר וקיצורו.

אין אנו מחזירים כתבי יד ואין אנו יכולים לאשר קבלת מכתבים, להודיע על פרסו־מם או להסביר אי־פרסומם.

המערכת

על אושוויץ והירושימה

להיים גורי חיקר שלום!

תודה על רשיבתך הביקורתית („על הבבדל״, „דבר״ ב־29 ביוני 1973) בביחוד על הסבתים על שבעבי הבקי.

יש לי על רשיבתך זו שבנה אחת הבהרה אחת. הבענת הבקרת שלי היא על הביטוי המתאר את „הימלחה כיס״. מבצר יצא ישראלי הבראה את פיבו הבפתי. האם ברצונך לאמר כי „בית להבראה״ הוא „בריק״ של יחסי בבר הבעלה ל־הריל לטרות. בסאן בארץ יהדים את האבת? האם אינך תובע שבראה יכול לראות גם בך, הבמשורר. כלי קיבוס הבראה את פיבו הבפתי? הרי גם אתה עבדת לא פעם בבבי קבל של בצדים. האם אינך בעתה ברבים בבדינת ישראל לא ראו בכך „יצוא פיבו הבפתי״? כלום יש לך בבתחן שאין בישהו הבבר־תבק בם ברגיבותך, בבבנתך, כי שבק הבבטי כלבד? האם תחלים מבחם כך לומר? האם בגלל צ־ניקאים אלה תבעל את עבבך בבבי אלה שלדעתך אתה מבוגל לבבוד לתם בשהו משלך. אמתי, כן? יהי יד כאלה כישתבבבו בדברים. יהפ־כו אותם למצבר ייצוא. אפילו יהי גו דברי בלע. יפבבו ויתבבו בכ־מעות. האם בשום כך צריכים אנו לתבום את הדיך בבבי אלה ערד

הלוח החדש דבר

עירית הרצליה

חוק התכנון והבניה, תשכ״ה — 1965

הועדה המקומית לתכנון ולבניה מרחב הרצליה

מודעה לפי סעיף 149 לחוק התכנון והבניה תשכ״ה — 1965

בזאת בזה מודעה בהתאם לסעיף 149 לחוק הנ״ל, כי לועדה הבקומית לתכנון ולבניה מרחב הרצליה:

תגיש לאישור: כנל הייב. רחוב סוקולוב 11. הרצליה. תשרים לחלוקת קרקע בגוש 44/73 המהיחם לקרקע שבבקים הרצליה. גוש 6520. חלקה 36. הבמוחה הקלה לגבי המהבר באיחור בו מבוקשת החקלה ואמורה. הייחו: הקלה בגודל הבנרטים.

כל בנוגע יכול לעיין בתשריט הנ״ל בבמודר הועדה הבקומית בהרצליה. מבים ובבעצה שבבמודר האבור פתוח לקהל, וכל הרואה עצמו נפגע ע״י אישור תשכיט הנ״ל — יכול להגיש התנגדות מנומ־בקה למשרד הרבה הבקומית האמורה בהתבונה הנ״ל, תוך שבועים מיום פרסום בזדעה זו.

יוסף כבו, יו״ר הועדה הבקומית לתכנון ולבניה מרחב הרצליה

בנית המשפט המחוזי בתל־אביב־יפו

הוק עזבונות 2033/73

בעניין עזבון המנוח: דוד חיים רוזנצוייג ז״ל (ת.ז. 136354) מ־רחוב האבל 5 רבתיים, נפטר ב־בית חולים הזמור ביום 25.1.73.

ובעניין המבקשת נחמה ביטל רוזנצוייג, ברחוב האבל 5 רבתי־גן. מלידי ב״כ שהיד אב־קס ו/או הדסה כרכא, אבר כתר־בתם להמצאת כתבי בידיון היא בשדרות רוטשילד 88 תל־אביב.

הזמנה

הריני מזמין בזה כל אדם ה־מרגיש שיש לו טובת הנאה בעזבון הנ״ל ורוצה להתנגד לבקשה, לה־גיש תוך 14 יום מיום פרסום הזמנה זו התנגדות. וליתן טעם כדדע לא יינתן צו הברכת של ירושת המנוח הנ״ל ולדון בבקשה הנ״ל (ת. ז. 136354). כי נפטר ביום 25.1.73. כאם לא כן יתן בית המשפט צו כבבוקש.

דוד ולן, שופט
רשם בית המשפט המחוזי

מכירה

● למכירה שטיח כרמל 1.5×2.5 מטר ורדיון בד־גל במצב מצוין טל. 220363.

הלוח החדש דבר

מודעות מתקבלות בסניפי „דיחף״, בסניפי „דבר״ ובכל משרדי הפירסום בארץ

מחיר המלה בטוח חול — 0.80 אג׳ בערבי שבתות וחגים — 1 ליר׳

המשרד הראשי — מחלקת המודעות „דבר״
רח׳ שינקין 45, תל־אביב
טל׳ 246251

תנורי חמום

● מחירי קיץ! תנורי חימום כ־המובים ביותר במחירים ביתחדים בקיץ — דיזה 80 מ״ר הירה 100 מ״ר 1170 ליר חוזם — 0460025, 03448827.

הצעות עבודה

● דרושים/ות כוכרים/ות מנו־סים/ות, וטלפוניסטית. יום עבודה מפצל. שרדמן, דיזנגוף 128 ת״א. לפנות לשלום שרדמן.

● דרושה חיים לתיקונים. לפ־נות לאחרון בדיזנגוף 128 ת״א.

עסקים

● למסירה בהזמנות לרגל פרי־מה חנות ותיקה למצרכי חשמל ברחוב אבן־גבירול 150.000 ליר כולל כל הסטוק לפנות טלפון: 263508.

מכונות

● הצעות לא נדמליות במרכז למכונות מחודשות. פ.ל.ם מצי־עה לך לרכוש מכונת פוסיתא חדשה או משומשת ביעבים ש־אין להם מתחרה בשוק המכונות בישראל. בתר אתה את מו זהר נחה לנחיותך: א. חלק נכבד מחיר המכונות בתשלומים חד־שיים לשנה המימה. ללא תוספת ריבית. ב. הנחה בסכום נכבד עם תשלום במזומנים בצד הר־בונית. ג. ב. רדיו וכיסויים חינם. במסף לגיל בקורת 1000 ובקורת 3000 ק״מ חינם. יעוקף המבצע עד 18.7.73. פרטים נוספים מ.ל.מ. מרכז למכונות מחודשות רחוב בן שמן 10 (ימינה מגשר נחלת יצ־חק). טל. 251980.

● בהזדמנות לא נורמלית!!! סוסיתא משפצת מכל סוג עם רדיו. מסויים האמנות. רק ב„רבריאר־אלי״ במקום המוסמך ומחסן חוד־לוים המרכזים. 820192 — דרך בן־צבי 33.

הזדמנות

● בקרוב תתחיל מכירת מקפטות חדישות ומכוללות לקניה אבר־קה. הדרים ופירות אחרים. יפי־לה וחסכון בעבודה. לפנות לרח׳ יבנה 03-927114 בשעות 19.00—20.00.

מכירות

● למכירה שטיח כרמל 1.5×2.5 מטר ורדיון בד־גל במצב מצוין טל. 220363.

דירות להחכרה

● בוילה בנתניה מגה ל־מכירה דירות מהדרות עם כל השכלולים במקומות הישים בנתניה הדיר השרון. פרטים במשרד רחוב הרצל 51. טלפונים — 23958—053, 28934—053.

● במרכז פתח תקוה למכירה דירות מאר 4 חדרים. כניסה 3 חדשים. לפנות בפרטים: „נספים״ רח׳ המגנה 17 פתח־תקוה. טל. 919583.

● נמשכת המכירה באיזור החדש בחולון (קרית כרה. שדרות ירד־שלים) דירות בנות 3 — 4 — 4½ חדרים. פרטים: „אזים פיר־קלשטיין״ הנשיאים 2 חולון. טל־פון. 846246.

דירות מרווחות

● דירת 2 חדרים מרוחמת קומ־פרט מלא, במרכז הפיר, קומת שישית. 289611, 1800—1600.

מכוניות

● ג.מ.אז 1000. 69. 59.000 ק״מ. במצב טוב. טל. 783506.

הצעות עבודה

● ניתוח חשבונות מקבלת בבי־תה מבחלת חשבונות מנוסה. טל. 783506.

שרותים

● חדש בירושלים שרותי שמר־סף ביום ובלילה. פרטים ללא התחייבות דה שמואל הנביד 15. ט׳: 02/222503. בדבר פרטים לבי־בי אופן השרות יישלח פרוספקט לכל דורש לפי כתובתו.

הודעות לציבור

משרד התקשורת
מכרז מס׳ 48/73

מוזמנים בזה הצעות לאספקת מחרקי פח להתקנה בתיבת של חוטי טלפון בחבילות (של 1.000 יחי) לפי מפרט 43 מ־5/71:

2000	חבי מס׳	0
1750	„ „	1
700	„ „	2
400	„ „	3
250	„ „	4
500	„ „	5

מקום האספקה: המחסן הקרוב ביותר על חשבון המציע הזוכה. מועד האספקה: בהתאם לדרישה תוך שנה.

ספסי הצעה, מפרטים ופרטים נוספים אפשר לקבל אצל מנהל מחלקת אספקות ומחסנים, רח׳ הרצל 172, תל־אביב, כל יום בשעות העבודה חוד מס׳ 19.

בעיקוף להצעה יש לצמיד ערב בנה בנקאית בגיבור של 10 אחו־זים מערך ההצעה עד 50.000 ליר׳ ובנוסף של 5 אחוזים עבור יתי־רת הסכום שמעל 50.000 ליר׳ אשר תשמש ערבון לקיום הנאי האס־פקה.

את ההצעות עם הערבות יש להבביר לבעוד הכלל, מבוד הנ־מקשרת, ירושלים בבמשפה כפר־לה. על המעטפה הצמודת יש לרשום: „מכרז — מכרז מס׳ 48/73, בהתקיע פח להתקנה בי־תים״. הצעה שלא תוגשה בנו־רה הנ״ל לא תובאנה לדיון.

את ההצעות יש להגיש לא יאוחר מיום 13.8.73 שעה 12.00 בצהריים.

משרד התקשורת אינו מחויב לקבל את ההצעה הנמוכה ביותר. או איזו הצעה שהיא או לחסיר את כל הכמות המוצעת אחת.

הצעות במבריקים לא תתקבלנה.

המנהל הכללי
משרד התקשורת

דוחי־ביגוי

המודיעין לאינפורמציה
הקופה לכרטיסים
הנהג לנהיגה
ולהסעת הנוסעים

אגד

ביה״ס להנדסאים

המכינון
מכון טכנולוגי לישראל

משרד החינוך והתרבות
המכון הממשלתי להכשרה טכנית

מודיע על

טקס חלוקת דיפלומות

ואשורי גמר לבוגרי בית הספר

אשר יתקיים במעמד

שר העבודה מר י. אלמוגי

ביום ב׳, א׳ מנחם אב תשל״ג, 30.7.1973.

ברהבת בנין העצרת ע״ש צ׳רצ׳יל בקרית המכינון.

בוגרי מחזורים 1970—1972 אשר לא קיבלו הזמנה לביתם יראו הזמנה זו כהזמנה אישית.

הטקס יתחיל בשעה 17.30.

תחבורה — אוטובוסים מס׳ 19, 19/1 מהדר ומס׳ 31 מהכרמל.

משרד התקשורת

מודיע לציבור

החלה מכירת מדריכי הטלפון

תשל״ג - בדרך א׳

המבדיקים יימכרו בכל סניפי הדואר בארץ, במחיר של 5 ליי לכרך.

המועצה המקומית יקנעם עלית

מכרז פומבי

בהתאם לסעיף 13 לצו המועצות המקומיות (שיטת עבודה) תשכ״ה 1965 מכריזה בזה המועצה המקומית יקנעם־עלית על מכרז פומבי בדלקמן.

מכרז מס׳ 2/1973.

תואר המשרה: פסיכולוג בשרות הפסיכולוגי וחינוכי.
דרגת המשרה: ד—ג ממש.
שיעור המשרה: חצי משרה.
תואר התפקיד: פסיכולוג במסגרת בתי הספר.
נתונים אישיים: תואר מ. א. בפסיכולוגיה חינוכית או קלינית. בשלבים מתקדמים בלימודים לתואר שני בפסיכולוגיה באוה מתמחה הגיל.
רצוי נסיון קודם ביצוע חינוכי.
הדרגה תיקבע בהתאם לכישורים וחנסיון.
הבקשות למכרז יש להגיש להנהלת המועצה עד יום שלישי 31 ביולי 1973, שעה 12.00.
מסמכים לגשת הבקשות אפשר להשיג במינהלים הבתחומים המקומיים של כשרד הפנים ובמשרדי המועצה המקומית.

אילן נבריאלי
ראש המועצה המקומית יקנעם עלית

המועצה המקומית יקנעם עלית

מכרז מס׳ 3/1973

המועצה המקומית יקנעם עלית מכריזה בזה על קבלת הצעות מבשלניים להפעלת מרכזת שחיה בקבעם עלית.
את המרכזה אפשר לראות בימים שני וחמישי בין השעות 08.00—12.00 קיימת אפשרות להפעלת הזאה לכסאי גלגלים.
את ההצעות בדרוף ערבות בנקאית בסכום של 5.000 ליי יש להגיש למזכיר המועצה במעטפה סגורה בשעות ציון מס׳ 3/1973 לתאריך 3.8.73, שעה 12.00.
אין המועצה מחויבת לקבל את ההצעה הנזלה ביתאר או כל הצעה שהיא.

אילן נבריאלי
ראש המועצה המקומית יקנעם עלית

עירית פתח־תקוה

מכרז מס׳ צ/ג

מיזמת מדרכות במקומות שונים בעיר

עירית פתח־תקוה מכריזה בזה על קבלת הצעות לסלילת מדרכות במקומות שונים בעיר.
את הוכר המכרז אפשר לקבל במחלקת הנדסה מרוז בבריסים המרת תשלום של —50 ליי (שלא יוחזר).
את הצעה יש להגיש ב־2 העתקים (אחרת פלילה להפסל) לחדר מזכיר העיר לא יאחר מיום רביעי 8.8.73 שעה 12.00.
להצעה יש לצרף ערבות בנקאית בסך 5 אחוזים מחיקף ההצעה לתקופה של 3 חודשים.
אין העיריה מחויבת לקבל את ההצעה הנזלה ביתאר או כל הצעה שהיא.

י. פרבוד, ראש העיריה

עשרים וחמש שנות המדינה

ארץ מאת אבא אבן

ישראל, הוא שיפוטה הבלא על בחיבה ישראל, המבטם את הדרך עקמתה בחוה סנוחתן בבחוטיה כוכב הנגע, ואת האבלים שיהיה עלה להתבדרך אבא בנפשו.

אבא אבן מתאר את באבקות של הקיבוב בבחיבה, עלה הבלבלה, את הבחיבה הבלתי בשקה בעטם בבבו ובן קיבב לבב הבאבי עם הדיפלומטים לחשוק בעבבה על הבדיבה בין העמים.

מחיר הספר 28.50 ל״י

להשיג בסניפי „דבר״ ובחנויות הספרים.

לכבוד
ספרית „דבר״
ת. ד. 199 תל־אביב

נא לשלוח לביתי את הספר „ארץ מאת אבא אבן.
רצ״ב סך כולל 28.50 ליי.

שם
כתובת
חתימה

ספרית דבר